中央日報

ㄓㄨㄥ　一ㄤ　ㄖ　ㄅㄠ

社址南京珍珠橋第十四號　電報掛號一一三五

自動電話經理部　總經理室三一一九二　營業處三一一九二〇　編輯部　總編輯室三一一五五　編輯室三一一八五

The Central Daily News

今天三大張售洋三分

第一千〇三十二號

定報價目

「報費」本埠及國內外各地一律一個月九角三個月二元四角半年四元五角全年八元「郵費」本國內地各省及日本朝鮮每月加一角五分新疆蒙古西藏每月加一元二角歐美各國每月加二元四角（寄報單掛號本國內地各省及日本朝鮮每月另加郵費一元八角新疆蒙古西藏及歐美各國每月加郵費六元快報一律每月另加郵費三元六角）

廣告刊例

「特等」二行起碼每日每行一元八角「頭等」二行起碼每日每行一元「後幅」三行起碼每日每行一元「小組」四行起碼每日每行一角九分五釐「裝寸」二方寸起碼每日每方寸八角

總理遺囑

余致力國民革命，凡四十年，其目的在求中國之自由平等。積四十年之經驗，深知欲達到此目的，必須喚起民衆，及聯合世界上以平等待我之民族，共同奮鬥！現在革命尚未成功，凡我同志，務須依照余所著建國方略，建國大綱，三民主義，及第一次全國代表大會宣言，繼續努力，以求貫徹！最近主張開國民會議，及廢除不平等條約，尤須於最短期間，促其實現！是所至囑！

本報增設揚州分銷處啓事

逕啓者茲為便利揚州各界愛閱本報起見特在揚州李官人巷二十三號設立分銷處報紙當日可到如蒙訂閱或惠登廣告者請就近逕與該分銷處徐德貴君接洽

凌直支賣畫

吾生祇向畫中求。一紙空來恕不收。索價從廉非濫取。每方尺受五元酬。（點景索題加倍）暫寓南京交通旅館別苑或八府塘二十七號及安將軍巷二十三號收件處南京二廊廟榮寶齋及清秘閣中正街總商會宋墨卿

內政部通告

為通告事茲本部遵照國民政府規定證章方式製就圓形證章白地藍邊中繪梅花蓋以紅色地圖形上加內政部三字除將新製證章分發各職員佩帶外所有本部舊式證章一律作廢特此通告

考試覆核委員會公告覆字第一號

為公告事查江蘇省第一屆第二屆縣長考試試卷文件業經覆核完畢合將及格人員姓名公布周知仰即於公告日起兩個月內依照考試覆核條例第九條各款及第十條第一款所規定檢同原考試及格證書履歷像片及保證書呈候轉請考試院核給及格證書須至公告者

計開　彭國彥　徐柏堂　孔充　江輔勳　田斌　王景濤　俞守範　工官獻　徐祖繩　周敦禮　張佐辰　李晉芳　沈振家　李壽昌　陳愛廉　蔣嘉庠　胡兆鶴　葵熹　張迺藩　倪渭卿　李懋曾　陳桂清　嚴錫久　徐照　方紹騫　趙中　李晉　傅志仁　黃汝鑑　鄒達猷

中華民國二十年三月念六日委員長邵元冲

感謝名醫劉繼成醫博士

小女於入春以來沾染時疾咳嗽發熱旬日未退醫治罔效以後日漸沉重幾瀕於危遂延請劉繼成醫博士為之診視並檢查後悉為肺炎病勢極險劉君施以針治並服以藥未幾逐見痊愈現已霍然劉君醫學精純活人無算妙手回春如保赤子爰銘感萬分無以為報謹此登報鳴謝並為介紹　劉君醫所現設本城同仁街同仁巷電話三一九九五　張言孚謹啓

陸海空軍總司令部副官處招標啓事

本部擬建築柏油路三百零九方七角二水泥路一百三十四方陸角零四如有殷實工人願承包是項工程者請至本部副官處內務股領取圖樣說明書並定本月三十日下午三時在本部大飯廳當衆開標此佈

中央檢定黨義教師委員會通告第六號

為通告事查本會第一屆檢定合格之大學及高等專門學校黨義教師有張綿周同志一名因須補繳大學畢業證書故未發表茲張同志已將該項大學畢業證明書補繳來會經審查尚無不合自應准予補行發表除發給檢定合格證書外特此通告

永泰隆啓事

本號茲受上海英商卜內門公司委託經理並指定南京溧水句容江浦全椒暨江寧縣屬各埠為貿易範圍倘蒙賜顧純碱潔面碱燒碱靛青顏料肥田粉等類及卜內門公司所出各種貨品請向下關復興街乙興里八號本號接洽無不竭誠歡迎再本號係受卜內門直接委託關于從前經理或以個人名義與各寶號如有未清手續本號概不担負任何責任合並聲明　本號電話四一八五七

北平　南京　同仁堂樂家老藥鋪

本堂開設北平久以藥料眞實著稱於世餘年向無分號現因首都南遷本堂為便利顧客起見自特於民國十八年六月在南京三山街設立分號從開幕以來各界踴躍光顧惟本堂主人鑒於各地假冒字號希圖漁利者甚多受其欺愚之人不知凡幾誤八性命莫此為甚萬望賜顧諸君須至本堂選購或直接賜函郵購當原班寄回以免誤小八所感本堂秘方精製各種丸散膏丹露水藥酒山東阿膠以及備諸君選各省道地藥材參茸燕桂諸補品無不齊備賜顧無任歡迎

北平同仁堂樂家老藥鋪南京分號開設南京城內三山街電話二三五六二號謹啓

▲中國首創的地學社★中國唯一的地學家▼

武昌亞新地學社南京發行所開幕露佈

☼為治地理者之指導☼為好遊歷者之南針☼

▲地址■四象橋北　新馬路六號▼

國民政府考試院公布各種考試法規彙編出版了

編輯成書以便檢閱定價低廉印刷無多購者從速

代售處　共和書局　天一書局　商務印書館　南京書店　南洋圖書局各大書局

茲因投考人之便利起見將各種關於考試之法規

社會雜誌第三期要目預告

收回天津比租界之經過　詹灤平

江西景德鎮磁業調查　陳杏莊

環境與中國社會（二）　劉汁珠

中國茶業貿易之國際觀　黃霽邨合譯

鳴龍市組織法與全市合作化　候哲蕃

田園都市制度之研究（上）　王範師

落（下）見民滿洲對外貿易的分析與日本的地位（三）　候厚吉

歐美現代社會經濟（二）　王雍任

中國工商業現狀（三）　編者

實業計劃中之林業建設　陳表

對於銀借款之商権　胡然

一九三〇年世界經濟之沒落（下）　席聲譯

城漢苗風土調查記　候厚宗

日本資本主義的沒落（下）　羅玉桓

社會珍聞　陳孔步等

鐵鍊（小說）　王平陵（餘目繁多不及備載）　湖南乾

南京商務印書館廿一日起照常營業

敝館因太平街拆屋讓路停業三日現已在第二進南首新闢大門出入二十一日起照常營業此佈

津浦鐵路管理委員會招標承辦飯車廣告

本會為廣招徠起見現擬招商承辦二〇一二〇二次京平達特別快車及一二次特別快車之飯車並三等木箱客車小營事業如願承辦者請向浦口本會車務處領取說明書投標章程及標函等限於二十年三月二十五日十二時以前送到過時無效並於是日下午三時在本會當衆開標再該項營業於本路管轄範圍內自當予以相當維護以免受其侵北特此廣告

南京交通銀行儲蓄部

詳章備索

每月交一元有四百餘元整數可取

存洋一百餘元有一千元整數可得

儲戶在外埠者本行各地均可存儲備有詳章函索即寄

本行地點　城內中正街　下關大馬路

辦公時間　上午九時至十二時　下午一時至五時

南京交通銀行添設第二辦事處開幕廣告

本行於新街口中山東路設立第二辦事處辦理存款匯兌儲蓄及一切業務茲於三月十五號開幕備有贈品精酬雅誼如蒙惠顧毋任歡迎　電話二二四五六

本行為謀公衆安全便利起見添辦特種活期存款一種初次存洋五十元即可開戶一元以上之存數即可簽用支票在本京本行及第一第二兩辦事處均可就近支取利息優厚備有支票皮夾再本行設立之第一第二兩辦事處每逢星期日下午二時至五時照常營業此希公鑒

本行（城內中正街）第一辦事處（下關大馬路）第二辦事處（新街口中山東路）營業時間上午九時至十二時下午一時至五時

南京交通銀行廣告

中南銀行儲蓄部

各種儲蓄一存款

活期儲蓄

定期儲蓄

整存整付　本金及館贈之

存本付利　用分五五元十元五十元一百元五百元

零存整付

一二三四

整存付證　千元六種

特種儲蓄　分五十期　隨時均可存儲

力求化零為整　無時間數目限制以免拘束

地址　南京黃家大街七十號　電話　經理室二一九六六　副理室二二三六〇四　營業間二二三九七七

總行上海漢口路七號

印有詳章　函索即寄

匯款

匯寄家用　匯交學費　匯送貨款

安全便利　上海銀行

本行有六處分行　京

一大行宮　二北門橋　三奇望街　四下關鮮魚巷　五中央大學對面　六淮清橋國貨商場內

國內各埠，世界各國，均可通匯，穩妥迅速，

本行各種儲蓄，利息優厚，手續簡便，並有教育儲金，團體儲金，嬰孩儲金，各詳細章程請取閱是盼

中國國民黨江蘇省黨務整理委員會招商投標大禮堂及辦公室工程廣告

本會擬在中正路旁建築大禮堂及辦公室全座凡有建築經驗資本殷實願承包此項工程者請即日起至鎮江太平橋本會繳納圖樣費洋十元投標保證金洋三百元由本黨部製給收據並向江蘇省會建設工程處領取圖樣及施工細則等件準於四月五日下午二時在本會大禮堂開標

陸軍教導第二師軍需清理處通告

查本師戰後整理會議會經議決限於各部隊各月份計算書計算表單據簿冊一月底以前匯送一律於十九年十二月底全部造送不得遲延又經師長於呈辭兼職部隊更改番號時迭電催辦不料各部隊多遲延未能遵行一月底奉總座有日電令將十九年九月份計算書單據簿附屬表等送部即發十月份薪餉等因惟本師已發餉者非僅九月份所有已發餉月份經臨費報銷一併辦理當經師長電請徐師長轉令迭電各部隊催辦在案迄於今日電稿已累積盈寸矣而各部隊報銷送到者殊少此雖因部隊改編或出發勤共軍務冗繁有以致之而總座詔准并合徐師長轉令知照矣已辦就者希尅日送下當即將該部先行審核轉呈領發以慰官兵同志引領企望時來問訊茲部長念舊日袍澤疾苦焦急殊甚特准總部將報銷先送到部隊先行轉呈發放官兵司志其餘各月亦應先清理給養借支靜候總部令發幸勿遲誤特此布告

陸軍教導第二師軍需清理處通告

頃已奉令籌發十月份薪餉凡本師官兵現已離第四師或傷病未愈在家休養與住商家醫院而應領十月份薪餉者一仍在公家醫院者靜候派員發給）限於四月十日前照下列格式繕具報告註明通訊處寄南京中央軍校轉遞本處以便審核彙轉請領規定發給日期再行登報通知在未登報定期前請勿來京免來領以省旅費耗為要

原屬部隊　級職　姓名　離隊日期　離隊原因　離隊後所在地　十月份借支數

陸海空軍總司令部副官處啓事

本部職員證暨來賓證現均依照規定形式另製在案其職員證係圓形中用藍地篆一白色總字邊用紅色中嵌金色陸海空軍總司令部八字來賓證形式相同惟中用紅地金篆色來賓二字邊用藍地篆金色總司令部四字茲定於四月一日起一律更換佩用凡以前所發之盾形職員證及飛機形之來賓證即行作廢除通報外恐未週知特此聲明

軍政部軍需署工程分處招標通告（二）

本處奉令在南京老米倉添建庫房招標承辦凡殷實營造廠商願包此項工程者可自三月二十一日起前來南京利濟巷營造司本處領取圖樣說明書隨繳押圖費五元（中標與否概須發還）定於四月三日下午二時在處當衆開標特此通告週知

首都市政公報第七十五期出版

本公報每半月出版一期內容分言論研究紀事會議特載計劃法規命令公牘佈告統計報告各欄材料豐富編輯新穎現第七十五期業已出版定價每本大洋一角本市各大書局均有代售如欲定閱請向市政府秘書處編譯股接洽可也

要甚麼拿甚麼

君若想備鐘表？皮夾？跳舞夾？以及自來水筆嗎？請到中正街昇平橋西首中法儲蓄會來？就知道無代價送君的最滿意的需用品了？

如索章程須憑此報☼電話二三五〇五號

南京電報局無法投遞之電報

收到日期　由何局來　收報人住址及人名

三月廿五　行營　馬師長昆山　右列電報仰收報人帶章來局領取

寄航空信省時省錢

兼載乘客穩快舒適本公司滬漢航空線自三月三十日起展長至沙市宜昌漢口宜昌間每逢星期一二三五各往返飛行一次當日來回凡寄往蘇皖豫贛湘鄂川黔各省之信件及包裹均可交航空郵遞詳章請向郵局詢問京平航線亦將於三月三十一日開航徐州濟南天津均設站停落

票價

漢口至沙市　單程二十五元　來回四十五元

漢口至宜昌　單程八十元　來回九十元

沙市至宜昌　單程二十九元　來回三十八元

中國航空公司啓

電話上海一〇三九五號　南京一〇五九

中央陸軍軍官學校憲警班通告

後宗老爺巷本班（前入伍生團）報名呈繳相片聽候本月二十八日午前八時考驗逾期不報不再補考幸勿延誤特此通告

本班奉校令特准補考之朱參謀長保送楊仲衡等四十八員及西康諾那呼圖克圖先後保送余永權劉冠英等七名應行考試之訓練第一總隊保送高鶴飛等二十二名統限於本月二十七日到國府

首都張夢文經紀賣典不動產業開通告

鄙人業經京市土地局核准發給憑證開始代客辦理買賣典押房屋地產及關於不動產登記稅契贈租保險等一切事宜嗣後各界如有以前項事務委託辦理者自當竭誠代辦以副雅意（事務所）城內薩家灣賴安仁洋行內 電話四一一五八（住宅）下關升順里四十號 電話四一四〇三

樓書錄同志鑒

逕啓者本部茲有要事須與同志面談希見報後即來本部爲要 南京市黨部訓練部

瑞士國巴色城工業展覽會預告

本會今年四月十一日至廿一日在巴城地方舉行其中詳情與前次同凡欲前往參觀或購買者均可先向敝會索取憑單以便在該會調換入場券瑞士聯邦政府鐵道管理處已准遊人車票特價德奧匈義等國鐵路來回票均有折扣至該會詳情運輸旅社等事請向敝署詢問可也 瑞士國駐華代理總領事譚禮克啟 一千九百三十一年三月十八日 上海善鐘路一三三號五層樓五十八號瑞士國總事署

趙雲生啓事

鄙人承乏安徽印花菸酒稅局承諸親友遠道賁臨雖維摯情殷而事少人多無法位置轉累諸君往返徒勞殊深抱歉且諸務紛繁各處來函亦未能一一答覆尤深負疚謹此登報道歉統祈鑒原是幸

中國國民黨南京特別市第十區第七區分部建築小學校舍工程招標

本區分部現擬在薩家灣建築小學一所建築費約一萬五千元如願承包此項工程者請於三月念四日起每日上午九時至下午五時到鐵道部事務科領取圖樣暨說明書每份收費兩元四月八日在本區分部辦公室開標此啓 中國國民黨南京特別市第十區第七區分部啟

郵政儲金通儲廣告

君欲免除携帶現款之種種危險乎？君欲享受儲款存取之種種便利乎？請看郵政儲金通儲規則，便可得到滿意的答覆！

郵政儲金匯業局，新近訂了一種通儲辦法，凡儲金人一經在郵局內開立儲金帳目，便可在同一城邑內任何辦理儲金的郵局隨時存款或提款，現在首都辦理儲金的郵局共有十一個，無論在那一個郵局存款，便可向其他十個局中憑簿提取，這種辦法實行後，儲金人祇須携帶一本儲金簿，就同携帶現款一樣，且可免去種種的危險，這種辦法不是十分的穩妥而便利嗎？大家如要享受這種便利，應該趕緊到郵局去索取通儲規則摘要，閱後便知通儲的真正便利！ 蘇皖郵務管理局啓

陸軍新編第廿五師司令部啓事

查敝師總參議劉鎮實字嘯海久離防區無暇兼顧呈請辭職業經照准此後劉君動作純係個人行爲與敝師無涉特此聲明希即週知是荷

中央陸軍軍官學校經理處招標廣告

茲擬購買軍用布夾襪蔴鞋各三萬雙有欲承辦者請於本月二十八日以前來校領取製作說明書看標樣交保證金二百元二十八日下午二時在軍校會客廳投標隨時當衆開標此啟

隴海鐵路管理局第七號佈告

爲佈告事查本路與津浦聯運鹽斤由大浦經徐州直達蚌埠一案所有辦法經於上年呈奉鐵道部批准實行並限至本年二月底爲止當因實行期內間值軍運繁忙車輛不敷致使前項聯運鹽斤未能儘量疏運故有積壓情事本路爲維持民食體恤商艱起見特經商得津浦路局同意呈奉鐵道部令准將上項鹽斤聯運辦法展限自本年三月一日起至五月底止並經本路設法籌撥列車俾便儘量起運凡各商存大浦存有食鹽尚待運往蚌埠者應即向該站站長報驗噸數隨時登記以便依次裝運所有辦法仍照前案規定辦理此佈

南京軍用圖書社

軍用書籍最新之出版	價目	編譯者
德國戰術筆記	四角	德顧問講授
步兵班之戰鬥教練	五角	訓練總監部譯
戰鬥綱要詳解第一卷	平一元九折 精一元五角九折	同上
戰爭與兵器之新智識	平一元 精一元五角	同上
德國最新基本戰術	一元二角	周修仁
新陣中要務令	四角五分	訓練總監部
旗語教範	三角	同上

欲研究新軍事學識者不可不讀以上各書
欲改良軍事教育者不可不讀以上各書
帶兵官不可不讀以上各書
學生不可不讀以上各書
高級將領不可不讀以上各書

印刷精美 總社南京國府路 **南京軍用圖書社** 分社南京門帘橋 裝訂優良

聞道新春恣遠覽：羨君平地作飛仙！

際此春光明媚，鳥語花香，騎同昌飛輪牌脚踏車，君郊外之遊，其樂無窮。蘇東坡詩：「聞道新春恣遠覽，羨君平地作飛仙！」正謂此也。

南京同昌車行啓 花牌樓太平街中 電話二一六五三

中央行政制度概要 出版了

朱中文著 出版界的最新出品

▲是五權制度的實施報告 ▲是國民政府組織的說明 ▲全國公務員宜先睹爲快 ▲預算考試者應人手一編 ▲服膺三民主義研究黨治者均不可不讀 ◎發行處 本京貢院西街世界書局 花牌樓南京書店 中南書店 京華書店暨各大書店 每集四角

英文 民族週刊

The Chinese Nation

第一卷第四十一號

定價 每期二角全年七元國外郵費在內

要目

▲社評 法權交涉中之日本無理對案 女界請願參加國民會議 棉業會議 財政部十八年度報告 歐洲經濟協定 上海之平民教育

▲專著 中暹國交 黃慶楣 中西圖畫之比較 王藹祥 英國之工黨政府 伍福崐

▲商業經濟 ▲一週大事 ▲書籍評述 ▲中報選譯 ▲建設述要

南京代售處成賢街天一書局及各書坊 發行部上海九江路一號C字四樓

春游之良伴

春風駘蕩最合春遊惟春遊之先到本商店購買上海冠生園著名食品如陳皮梅果汁牛肉歐式糖果粗細餅乾罐頭食品等携之作伴當遊倦之時取而食之則遊興轉濃春氣盎然矣 南京楊公井民生商店謹啓

湖南旅京同鄉會定湘王廟爲地產補契啓事

本戶所有坐落國府西箭道地產東至西箭道南至湯姓屋西至程姓屋北至鶴子巷面積五分七釐一毫三絲因契據遺失呈請南京市土地局補契業蒙公告張貼地產所在地在案並遵章登中央日報一個月如有聲明異議者應在登報期內向土地局提出理由書此告

訓練總監部審定

書名	價目
體操教範草案	定價二角
最新步兵野外勤務令	定價二角五分
最新野戰築壘教範	定價二角六分
兵器被服保存要領	定價二角
最新化學兵器	定價三角
最新班長之指針	定價八角
最新簡明測繪	定價一角二分
最新步兵前哨	定價一角五分
步兵偵探學	定價一元二角
軍人精神教育	定價一角

最新出版

書名	價目
野戰砲兵陣中勤務	定價三角
野戰砲兵馭法教範草案	定價一角八分
野戰砲兵射擊教範草案	定價三角
馬術教範	定價四角
砲兵運用法	定價一元五角
黃埔四五六期操場野外筆記	實價一元二角
黃埔戰術參考書	實價一元捌角
最新陣中要務令圖表解	定價二元
步兵操典與教練之研究	定價一元二角
逮哨以下動作之研究	定價三角
民衆必看今日之縣政	定價三角
總司令蔣序 士兵之研究及其他	定價四角
昭和三年步兵操典	定價六角
黃埔學校步兵操典	定價二角
簡易軍人千字課	定價二角
國民國防之研究	定價四角
龍潭戰術實施筆記	定價六角

以上定價實價郵費加一

首都共和書局發行 電話二一八一零

今日提要

▲中執會一三三次常會
▲中法越約亟待批准
▲法權務達撤銷目的
▲朱培德召集軍官訓話
▲蔣主席講軍人精神教育
▲導淮開工已在準備
▲歐亞航空下月可實現
▲康藏糾紛盼早日解決

中執會一三三次常會
改推苗培成視察山西黨務
委派各師特黨部籌備委員

中央執行委員會昨（二十六）日上午八時，舉行第一三三次常務會議，出席者：葉楚傖，丁惟汾，于右任，蔣中正，列席者：吳敬恆，周啓剛，褚民誼，陳立夫，邵元冲，余井塘，馬超俊，蔡元培，孔祥熙，王伯羣，陳布雷，王寵惠，李煜瀛，王正廷，劉蘆隱，克興額，邵力子，主席蔣中正，決議各案，探錄如左：（一）孔委員祥熙因病請辭去視察山西省黨務任務，決議，改推苗委員培成兼視察山西黨務。（二）委派谷良民，李占標，陶雲階，傅家一，杜學曾，劉靑浦，郭鴻儒七人爲陸軍第二十二師特別黨部籌備委員。（三）委派馬鴻逵，羅震，馬騰蛟，馬全良，屈伸，蘇連元，葉森七人爲陸軍第三十五師特別黨部籌備委員。（四）委派孫連仲，馬永安，劉樹棟，季振同，李松崑五人爲陸軍第二十五師特別黨部籌備委員。（五）湖南省黨務指導委員沈遵海辭職照准，以毛松園補充。（六）熱河省黨務指導委員金鼎臣免職，另候任用，以蓋允功補充。（七）委派劉文松爲平漢鐵路特別黨部籌備委員。（八）加推吳敬恆，丁惟汾，兩委員爲中央撫卹委員會委員。（九）中央撫卹委員會組織條例第七條，修正爲『本會設秘書一人，幹事助理若干人，掌理審查文書紀錄等事宜。』（十）黨史史料編纂委員會編纂兼秘書查光佛，辭秘書兼職，總務科主任陶林英另有任務辭職均照准。調該會編纂陳肇琪兼秘書，採訪楊靜山爲徵集科主任，陸舒農爲總務科主任。（十一）任趙鼎銘爲黨史史料編纂委員會編纂，于庭樟爲名譽編纂。（十二）中央監察委員會函送處分黨員案件二件，計永遠開除黨籍者孫嘯鳳，李蓴，談幾道，陸均（江蘇宜興）四人，開除黨籍三年者羊公度一人（江蘇宜興），開除黨籍一年者方文燦（浙江）一人，均決議照辦。（十三）推蔣委員中正，出席下星期一中央紀念週報告。（十四）其他。

陳紹寬談片

▲本社廿六日上海專電　陳紹寬談（一）劃分領海界限須候中央指示辦法；（二）江鸞號機艦件尚可用，已運滬飛機製造處，陳林當撫恤，（三）象山頗狹不宜築軍港。

國聯販賣婦孺調查團
今晚晉京

▲本社二十六日上海專電　國聯販賣婦孺調查團，在滬調查任務已畢，定感（二十七）夜晉京，擬謁蔣主席及各要人。

粵將領受勳
由古應芬代授

▲本社二十六日上海專電　港電，文官處敬（二十四日）電陳銘樞陳濟棠等云：奉主席諭，粵主席及各將領勳章，由古應芬就近代授，除將勳章由高秘書攜送外，特轉查照，聞定儉（三十日）在省府禮堂舉行授勳章禮。

戢翼翹抵瀋

▲中央社瀋陽二十五日電　戢翼翹偕晉騎兵司令趙承綬，敬（二十四日）日到瀋。

法權務達撤銷目的
〔外王正與各使分頭接洽　巴西對我提案尚在考量〕

據確息，法權問題已至猛進時期，現外交當局正與在京荷使歐登科，英使蘭普森，法使韋禮德，分頭接洽中，務期於最短期間，完全達到撤銷目的。至巴西方面，前日新巴使樊魯沙在滬，雖與王外長一度接洽，但對我國之法權提案，尚未有詳細答復，據外部昨日接駐巴西公使戴恩賽來電報告，謂巴政府對我國提案，正在研究中云。

中法越約亟待批准
外王已向法使催促

中法規定越南及中國邊省關係專約，係於去年五月十六日由外交部與法使簽訂，按照原約第十條規定，本專約及其附屬文件，應及早批准。乃自該約簽定，迄今業已十月，法政府仍未履行批准手續，以致僑越華商，及輸入華貨，均未能享受該約之規定，於我國輸出貿易，阻礙實鉅。法使韋禮敦，此次來京，與外部談判法權問題，江浙滬各地綢緞業紛紛電呈外交部，請求竭力催促法使，請該國即日批准，以便換文，聞外王已向法使催促。據悉我國綢緞從前銷於越南省，年在三千餘萬元，自十八年七月十六日，越政府增加華綢稅率，每百基羅估計，自舊稅一千二百六十法郎，遽增至一萬四千法郎，於是華綢對越貿易，遂致封鎖，商民所受之損失，殊難數計云。

朱培德集官長訓話
朗讀蔣總司令訓詞

▲本社二十六日徐州專電　朱培德宥（二十六日）晨十時，在九里山對七師官長訓話，先將蔣總司令訓詞朗讀；次謂當長期討逆後，訓練成績，尚屬不差，很難得，以後希優者求優，劣者奮勉，十一時畢，朱改定感（二十七日）偕二班校閱委員西上，王均派桂華峯翁叔和何學民，先後隨同參觀。

▲中央社徐州二十五日電　蔣總司令派朱培德代表閱軍，並印發訓詞，長約萬言，交分發各部，要點：（一）目前任務肅清紅匪。（二）嚴禁逃兵恢復黃埔時期辦法。（三）經濟公開上下團結。（四）整頓內務注意健康。（五）聯絡民衆調查戶口，另印蔣編革命軍人須知，每兵各發一本。

導淮開工已在準備
待莊許等往視察後即決定

導淮委員會，第一期導淮計劃，係由揚州起，至皖境洪澤湖尾閭止，以入江爲主，入海爲副，已由該會將該項計劃書，呈請國府核准，經國府轉令內政部建設委員會審查。聞兩機關審查結果，大致均甚贊同，已經據情呈請國府，惟皖境淮河上游兩岸公民，因先導下游，阻遏水之宣洩，恐上游水勢泛濫，兩岸人民，將較未疏濬時，更受損害，曾派代表來京請願，先浚上游，故此事歷久未決，導淮會副委員長莊崧甫委員許世英原擬下月初赴皖北淮河上游實地考察，刻莊因私事已返浙江原籍，許因忙於賑務，恐時間上已來不及，大約四月中旬，莊始能前往，許則尚未定期，故開工計劃，須俟兩氏視察後，方能決定，至開工前之一切準備，此時尚在籌劃中，最大原因，則爲經濟問題，前該會推定委員陳國輝，陳其采兩氏，與黃河水利委員會，建設委員會，廣東治河委員會，三機關接洽聯合，以退還英款所得三分之一現金，作爲担保，發行公債一千八百餘萬磅之計劃，現在陳其采氏，因籌備主計處事務，尚未積極進行，故此事須俟先聯絡有頭緒後，始能呈請政府提出會議討論云。

樂安又告收復
擊斃赤匪無算

▲中央社漢口廿五日電　軍息，高樹勛昨率全師由樟樹進剿樂安赤匪，在焦坑墟南，將赤匪梭標隊擊潰，復跟追至樂安附近，與匪主力接觸，經冬隊包剿，短兵相接，斬獲無算，殘匪向永豐逃竄，當將樂安完全克復，刻正搜剿中。

三區絲廠
請發絲業公債

▲本社二十六日上海專電　蘇浙滬三區絲廠同業公會，電呈國府，准予剋日發行絲業公債。

蔡增基繼任財政局長
唐乃康仍回參事

▲本社二十七日上海專電　市財政局長唐乃康辭職，宥（二十六日）經張市長批准，仍回參事原任，並委蔡增基繼任。

國府主計處
定四月一日成立

▲各機關會計統計部分歸併說不確

（中央社）國民政府主計處，已決定於四月一日成立，報載其他各機關會計統計部分，有酌量歸併之說，茲經探詢，尚非事實，因主計處對於計政雖總攬其成，但各機關仍分掌其職，該處現雖酌調他機關少數人員，係將人才集中，預爲統一計畫與指導，至於原有各該會計統計機關，并無更易，其未設而有需要者，尚須通盤籌畫，增設若干云。

慰勞剿匪將士
日用品運潯漢

▲本社廿六日上海專電　滬婦女慰勞會，募得日用品千餘箱，裝招商局江安輪運潯漢，慰勞剿匪將士。

疏濬蘇州河

▲本社二十六日上海專電　市府撥銀十萬兩，疏濬蘇州河，令財局分五年撥清。

東北軍官入黨

▲中央社瀋陽二十四日電　東北少校以上軍官，由張介紹入黨，昨已通令塡志願書。

劉紀文到濟

▲本社二十五日濟南專電　劉紀文洪蘭友等，今早十時隨平浦車來濟，劉定宥（二十六）日早出席教育局長會議演說。

曾養甫
視察湘南黨務畢

▲本社廿六日長沙專電　曾養甫視察湘南各縣黨務已畢，擬感（廿七日）再赴湘西各縣視察。

靳雲鶚抵濟

▲本社二十五日濟南專電　靳雲鶚今早由平浦車由津來濟。

蔣作賓已抵俄
俟與莫晤後即返國

我國中蘇會議代表莫德惠，赴俄繼續進行中蘇會議交涉，已誌各報，茲據某方確息，駐德公使蔣作賓，刻已由柏林抵莫斯科，俟莫到達，關於中俄會議問題，以本人外交上經驗所得，就近有所貢獻，回國行期，稍有躭擱云。

蔣主席在軍校講
軍人精神教育的意義
和平信義仁愛忠孝爲能作原則　恢復民族自信才可救國家世界　革命軍人的目的要終身去行仁

蔣總司令於本星期一日上午七時，在中央軍官學校紀念週上講軍人精神教育的意義，該項演詞，業經整理就緒，爰爲探錄如下：

今天繼續前星期講　總理的軍人精神教育的意義。

精神教育

總理一生所做的事情，可以分爲兩部份；一部份是「所作」，一部份是「能作」。個個人所應做與所能做的事情，叫能作的部份。所作的部份乃是自己能夠創造出來的事情。能作方面，不僅是總理，凡是中華民族的國民，天地父母生下來的人，個個人都有能夠作的天性。比如說我們生在中國，當然就有愛中國的天性，就是在這學校裏求學，一定就有尊敬官長，親愛同學的天性。在家裏對于父母有孝敬的天性，對於兄弟有手足友愛的天性。對于黨要認定黨的一個主義，這個主義是救中華民族的。除此之外，都不能算是能作。明白了這個意思之後，個個人能照這個意思去做，就叫能作。總理在能作方面，繼承中國古代的，就是和平，信義，仁

倫理思想

愛，忠孝，八個字。一個人如沒有這八個字，就不能做中國人。忠孝二字，總理講得很明白，忠并不是講於忠於君，忠于那一個人，而是對于朋友要有忠心，對於國家與主要有忠心；若是違反天性，特別去找一條岔路走，那就不對了。我們不好違反天性，違反良心，沒有良心天性人，就不能成事業。所以大家在能作方面，不能違反自己天性與良心。我們看到總理的思想，在能作的方面，繼承中國古代的倫理思想這一點，我們就可以曉得。總理的確是中國民族文化的結晶，是中國繼往開來的聖哲，我們看到他在所作的方面，全部是從改革現代世界的經濟組織，國家組織，國際關係上着眼，創造最新的理論和實際方略，就可以曉得總理的確是現代世界文化陶融而成的。

革命導師

是全世界被壓迫民衆救主。總理平生所作的事情，與能作的完全兩樣，能作方面是在中國古代文化道德的繼續發展與發揚光大。所作方面卻是注意新的創造，將古代所沒有的東西創造出來。注意創造世界上的新經濟組織，創造國家的新組織國際的新關係。創造三民主義，創造五權憲法，把中國古代的壞經濟與制度完全改變，從新的原則上組織起來，將從前的帝皇專制根本推翻，重新創造一個新中國，在國際關係上，要使中國得到完全獨立平等的地位。總理能作方面，完全是保全和平，信義，仁愛，忠孝，中國古代的道德文化，照着這幾個原則去做。但在所作的新的

創造方面

卻又完全要把古代的政治制度，君主專制根本打破，壓迫中華民族的帝國主義者也根本要推翻他。大家要知道，一個人一生所做的事業，都是分爲兩種，一種就是所作，一種就是能作。如果適了能作的天性，那就無論有多大聰明才力學問的人，也沒有用，而且一定要失敗。這就是說：中國固有的道德文化仍舊保持；在新作的新的創造方面，要拚命的求發展，發揮自己所有的能力。總理的偉大，總理的成功就是在這些地方。三民主義正理論，要把帝制完全推翻，將所有的舊制度完全毀滅，拿平均地權節制資本的原則，來改造中國，改造世界。所以總理眞是一個被壓迫民族的救主。凡是

跟從總理

革命的同志，只要是常和總理接近，并且留心研究總理思想行爲的人，都能看出總理有兩個特點：一個特點是隨時隨地，都盡力鼓吹中國固有道德的文化的眞義，贊美中國固有道德的文化的價值。你們有許多曾聽到總理的話，看到總理的行動，研究過總理的思想，總理隨時都鼓吹中國固有的道德和文化，鼓吹中華民族的創造能力，中華民族具有世界最古的文化的民族，而且是世界最優秀的民族。總理不僅是鼓吹中國固有德文化，且將道德文化表彰發揚出來。我們看總理所著的書和講演，都可看出總理常鼓吹中國固有的文化道德，使承認自己是一個中國固有文化道德系統傳下來的，繼續古代

文化道德

的唯一的人。總理曾說明我們要復興中國民族的自信力，先要復興中國民族文化的自信力，才能有了這一個自信力，才能夠辨是非，才能認清國家和民族的利害，才能夠爲世界的改造而盡力。總理一生的事業，無論主義，制度，及所作的書卷，簡單說一句，就是要復興中華民族。但是要拿什麼東西纔可以恢復中華民族呢？祇須指出三個字來：就是中華民國的人要有「自信力」：不要看見外國人害怕，不要以爲外國人的什麼東西都好，中國的什麼東西都不好，輕視中國人沒有創造能力。現在一般青年，不當作自己是中國人，不當作中國是一個國家，甚至於以爲外國人放個屁都是香的：

中華民族

要是這樣沒有自信力，中國就要亡，民族就要滅了！總理將臨逝的時候，若見中華民族自信力的喪失，常說一一如此的中國人，就沒有救的了

中英庚款分配
雙方協定發生效力

外部訊，外部於本月二十四日正式接到英使藍普森之照會，通知中英庚款分配案，已於三月三日由英皇批准，自同日起，即發生效力云云。現中英雙方，正在籌備組織庚款董事會，及購料委員會董事會，將由我國十八人，英方五人組織之，至於購料委員會，則由英方四人，我方二人共同組織之云。

巴西新使
今日呈遞國書

巴西新任駐華公使樊魯沙，已將國書副本交外部，昨接王外長通知，蔣主席約定二十七日上午接見，樊使乃於今晨（二十六）九時，由滬啟程，於下午四時抵站，寓下關外交賓館，定今日上午十一時，赴國府覲見蔣主席，呈遞國書云。

南滿電權問題
視日方有無誠意

關於南滿電權問題，前經交通部擬定方案，於前次中日電信會議時，由中方代表將整個方案提出。聞當時日方代表，並無若何表示，只謂須請示政府而已。並據交部國際電信交涉委員會某委員談：南滿電權問題由表面觀之，似覺複雜，然除南滿借線曾有條約之規定外，其餘問題，俱由日政府乘機強佔，如日方能根據平等原則，誠意與我方談判，自不難於解決云。

康藏糾紛盼早日解決
巫明遠談西藏情形

（西）藏達賴駐京總代表棍却仲尼，代表巫明遠，楚稱丹增，降巴典旺，暨親善委員曲批圖丹，阿旺賢贊，及隨行人員等二十八人，已於前（二十五）日上午十一時抵京。日日社記者，昨訪巫氏於辦事處，叩詢藏康糾紛，暨來京使命，據談：此次康藏糾紛，自去年冬間，因宗教發生爭執，雙方均電中央，各云其是，後經達賴活佛，電請中央推派大員，前往調查，以明眞相，現在（蒙）藏委員會已派總務科長唐柯三前往，此事不難解決，大致情形，已見報端。至於詳細情形，因余（巫氏自稱）等離藏已久，且受交通之阻礙，故不甚明瞭，尚在調查中，我等對於此事很希望早日解決，並希望藏康聯絡，更希望與川邊和好，使各種事業及三處人民，均受到利益。其次英國現在以我國統一，政治亦上軌道，對于從前使用種種壓迫手段，已完全沒有，並表示親善，西藏爲（印）度系文化之邦，但是教育很不發達，對于漢文知道者甚少，社會教育，亦未能普遍，現擬請中央從速設法推廣。本省財政，較爲寬裕，因爲西藏出產甚多，就是羊毛一項，除供給本地人民應用外，印度及英國均在藏收買，衣食方面，都能用土產，不必向外國購買，惟交通頗感不便，就以電報一項而論，概由印度轉遞，刻擬請中央在西藏設立無線電台，使政務商務情形不致隔閡，至於（實）業甚爲發達，不過墨守舊法，現正擬加以改良，西藏金礦甚富，五百里路之間，金礦連綿不絕，經天雨之後，遍山皆黃，惟對於出鑛問題，此次亦擬請求中央協助，西藏會議開幕期，須俟與蒙委會接洽後，再行預備提案，及討論事件，大約不久即可舉行，余等今晨已謁馬委員長福祥，對於藏康糾紛，詳細報告，並請代達蔣主席，擬改日再行以便面陳情形，及呈獻西藏禮物四十二件，至於余等行期，現在尚不能決定云。

國選總務所
昨日通令各省市　先造選舉費概數

國選總事務所昨（廿六）日通電各省市選舉總監督云：「（銜略）查各省市辦理此次選舉費用，業經規定由國庫支出，並令飭造具預算書，呈候轉呈核辦在案，茲爲通盤籌劃，以便轉請統籌撥付起見，仰各該總監督遵照，於呈送正式書以前，將各該省市及所屬各縣市辦理此次選舉費用之概數，及全部預算大略，與各該國稅收入機關之名稱及款項撥付情形，先行電呈，以憑核辦爲要，總事務所宥（念六）印。」

李匪潰竄贛境
劉建緒已抵平城

▲本社二十六日長沙專電　李匪明瑞，由鄂擊潰後，復糾合鄂茶兩縣匪衆，習（二十日）圖犯茶城，經鍾光仁部奮勇擊潰，該匪糧食缺乏，情形狼狽，有竄入贛境蓮花攸樹，刻鍾旅已分途躡追。

▲本社二十六日長沙專電　劉建緒有（二十五日）由無口直抵平城，指揮清剿，並請何鍵派飛機協助。

青佐滬崎合同
已呈請國府核准

青佐滬崎兩水線報務合同，前經交通部呈請行政院審核，當經行政院派外交交通鐵道三部部長審查，業已竣事，聞已於前日（二十四）國務會議提出通過，並由該院呈請國府核准云。

監察院
第九次會議

監察院成立以後，內部組織，業經就緒，控告官吏一案件，正在積極辦理中。已於日前連續舉行第七第八兩次監察院會議，討論一切積案，復於昨日（二十六日）下午八時，舉行第九次監察院會議。聞討論事項，仍係控告案件，希於最短期間，俾有結果提出彈劾。

國際貿易局
一時尚難成立

國際貿易局自實部派郭秉文爲籌備員以來，積極籌備，不遺餘力，外傳該局將於下月一日，卽行成立，日日社記者昨晤實部商業司司長張軼歐氏，叩以是項情形，據談國際貿易局現雖積極籌備，惟成立日期，定於下月一日之說，則屬不確，因實部對於該局之組織及預算，現正審核辦理中，必待該局組織法成立及預算確定後，該局方能成立，至成立日期，約在七月內云。

歐亞航空下月可實現
前日試飛結果極爲圓滿　經俄領空問題正接洽中

交部郵政司第一科科長，兼歐亞航空公司董事李景樅，於日前乘歐亞航空公司試航機赴平，視察沿途機場佈置，及一切情形，已於前日乘津浦路快車返京，記者昨晤之於交部，當探詢一切，茲誌李氏所談如次：

歐亞航空，已於日前試航成功，結果極爲圓滿，津浦沿線機場，係借用軍政部，滿洲里一帶機場，係借用東三省，均已由軍事當局，通令一律協助保護，非常安全，刻漢沙公司一切機件及技術人員，均已由柏林到達上海，定於下月初旬，實行正式開航，至由滿洲里經過俄國領空聯絡飛行問題，正與俄國接洽中，將來所有乘客票價及郵件，決與中國航空公司一律，因兩公司均屬交部所辦，業務上須求平衡發展。所有航空保險，因中國現在無此種經驗之公司，故暫由漢砂公司，與德國保險公司接洽保險，已經辦妥。據予個人觀察，歐亞航空前途之發展，必可依照預定計劃而成功。因一爲亞洲，一爲歐洲，兩大洲之聯絡，郵件必多，公司營業，係以郵件多寡爲盈虧之預計，而乘客係一種附帶營業，此點可以接之價目計算而明瞭。即由滬至漢，依照中國航空公司價目規定，每公斤郵件，約可得運費三元餘，每一乘客，普通均在七八十公斤，而僅能收費一百餘元云。

國民會議　各省籌備選舉

○（晉）○▲本社廿五日太原專電　省選監督電各縣選舉監督，選民名冊，四月江（三日）前，務須送達，過期無效，灰（十日）至刪（十五日）爲選舉期，總結果號（二十日）須送齊，有（二十五日）後當選代表，須起程赴京，陷（卅日）事務所結束。

○（豫）○▲中央社開封二十五日電　豫國議選所電催各速送冊籍，并限四月東（一日）前送齊，否則不予考查，即不得與選。

○（漢）○▲中央社漢口二十六日電　漢市國選已籌備就緒，選舉場擇定新市場宗關等處，每處分小場若干，各團體選舉監察人，已委派三十餘人，下月上旬，當可舉行投票。

○（遼）○▲中央社瀋陽二十五日電　遼國議代表選舉日程，縮減事務所通電，各縣限各團體本月底前，造冊籍送總監督審定資格，四月文（十二日）前投票完畢。

東北黨委　昨日已就職

▲本社二十五日北平專電　瀋電，哈黨委敬（二十四）日抵瀋陽，湯玉麟不及至遼參加黨委就職禮，宥（二十六）日黨委就職後，擬開聯席會議，討論工作進行方針，及黨委會組織。

張學銘昨返津

▲本社二十五日北平專電　張學銘日內返津，就市長職，公安局長讓出，俾專心市政。

▲本社二十六日北平專電　瀋電王樹常張學銘定宥（二十六日）離瀋返津。

第二宣傳處　蔣堅忍奉令組織

（中央社）第二宣傳大隊長蔣堅忍，因奉總部令，組織第二剿匪宣傳處，特電召該大隊部隊附曹功錦，組織科長徐鴻濤，宣傳科長徐鶴林等數人，于昨晨由南昌抵京，以便幫同籌備該處事宜，聞已擇定浙江會館爲辦公處，將於十日內籌辦完畢，即出發赴漢，前存贛之第二宣傳大隊仍繼續存在，改歸第二剿匪宣傳處指揮，調鄂工作，至蔣原定昨日午後謁蔣總司令，因總座事繁未遇，改于昨日午後四時，赴總部請示一切云。

清查閻產　先查省行賬目

▲本社二十五日太原專電　清查閻產委員會，有（二十五）日假總商會，召開談話會，討論清查辦法，省黨部省府及各機關團體，均派員與會，結果決先從調查省行賬目入手。

中央點委　遊五台山畢回并

▲本社二十五日太原專電　中央點委殷祖繩彭贊湯王保支馬瑞圖，東北點委富占魁朱力罕，遊五台山畢，有（二十五）日午後返并，李服膺偕來，商震馮鵬翥立赴山西飯店訪各委，議點驗事，聞殷富等定宥（二十六）日偕馮鵬翥赴壽陽點驗馮部畢，即分返京瀋覆命，不來并。

整理揚子江　經費正在籌措中

揚子江水道整理委員會，以吳淞至漢口間之水道，每屆冬季，水位枯落，影響航業匪淺，前已擬定整理計劃，並實行測量完竣，估計揚子江全部整理經費，約合銀五千二百二十六萬一千七百九十五兩。揚子江支線之[illegible]經費，約合銀九十一萬餘兩，籌集此項鉅款之來源，擬在揚子江口岸之進口轉運貨物及賣價附加征收，但未完全決定。刻該會因此項經費，急待進行，擬於昨（二十六）日常會提出討論，以便與鄂省府接洽。旋因委員長俞飛鵬，已奉命赴江西，辦理兵站事宜，故該問題須俟俞氏返京開會後，始能決定籌集云。

蔣總司令　撫恤陣亡軍官

新十二師袁英部，日前克復平漢路李家寨時，該部第一旅侯旅長振華，忠勇異常，爲國捐軀，聞蔣總司令，已批准侯故旅長照師長陣亡例撫卹，除已飭令軍政部辦理外，並發給特別撫卹金五千金，以資鼓勵，而慰忠魂云。

劉珍年　昨參觀各學校

第二十一師師長劉珍年，昨日赴中央政治學校，金陵大學，南京市立盲啞學校等處參觀，經該校教職員陪同參觀各處，極爲詳盡，至下午四時許始返寓，聞劉師長並爲盲啞學校捐款一百元云。

優卹楊勝治　國府昨日明令

國民政府昨（二十六）日命令：第二師師長楊勝治，久歷戎行，效忠弗貳，北伐討逆之役，克立功勳。乃以積勞致攖痼疾，茲聞溘逝，痛惜殊深，楊勝治着由行政院轉飭軍政部，照陸軍上將積勞病故例，從優議卹，以慰忠勤，此令。

兩公司借線報房　冀閩電局呈報接收

▲交部前令河北福建兩電政管理局，並天津電局趙曼璘等，接收大東大北兩公司借線及報房，並鼓浪支局，茲接各局宥電，及接收委員趙等電復，已遵令分別收回接管云云。

建委會水利處　內部已派員接收

四中全會決議建設委員會爲各項建設事宜之設計機關，所有該會各部工作，分別由各主管機關接收，其水利處一部，應由內政部接收，前日（二十五日）內部土地司長朱玖瑩，參事董英森，偕同土地司職員數人，至建委會辦理接收事宜，當經接收者，爲舊農鑛部關於水利之一切案卷，及全國水利局太湖水利委員會案卷，均經分別點收完竣，其餘案卷，及經費事宜，須待四月一日繼續接收云。

中國應歡迎外人遊歷
可增加收入免除對華誤解
美參贊安諾爾之主張

（中央社）滬訊，本月十九日美使館商務參贊安諾爾，在扶輪社演說，主張中國大規模歡迎各國人士，來華遊歷，則每年之收入，必可大增云云。其演詞要點如次：現世界各國，無不竭力歡迎外國人士入境遊歷，且將遊歷者之用費，列入正項收入，法國一九二九年由美國方面遊歷者之收入，爲一三七，○○○，○○○美金，而法國每年用於招攬遊客之廣告費，亦達一○，二○○，○○○美金。近日法政府又特設一部主管遊歷事項，在一九二九年中英國由遊歷者方面之收入四○，○○○，○○○美金，瑞士用於遊歷宣傳之用費年達三十萬元，至於德意坎古巴墨西哥日本以及其他各國無不由遊歷方面收入大宗款項，而用於宣傳，以招攬遊歷者年亦不少，惟中國對於遊覽問題，向不注意，以一九二九年而論，美國遊客在中國之用費，達三百五十萬美金，若中國安定，遊歷者之來華，自必更形踴躍，則收入亦必銳增，且中國爲文化之邦，若北平，杭州，蘇州，廣州，上海，南京，曲阜等地，久已馳名世界，若中國境內安定，則各國人士慕名來華游歷者，自必大增，惟中國對於宣傳方面，向不注意，對於招攬遊客，亦不甚重視，此實錯誤，爲中國計，似宜仿各國之所爲，極力對外宣傳，以謀外國來華遊客之增加，則中國之收入，既可大增，同時又可減少外國人士對華之誤解云。

江海關設立海州分關

▲中央社徐州二十六日電　財部爲防民船私運放洋，及外輪駛入非通商口岸，冀圖漏稅，特訓令江海關籌設海州分關，派林樂民爲分關特派員，委陳在同爲主任，已抵海州，於號（二十日）日成立，暫假中寧公司辦公，在大浦設檢查處。

鄂省檢委聘定

▲中央社漢口二十五日電　鄂檢定考試委員長黃建中，昨聘定王星拱，周鯁生，陳源，陳劍翛，羅季霖，劉蹟，曾斌益等五人，爲高等檢定考試委員，徐西平，蕭貞昌，楊恕昭，李延禧，王懋宣，段子美等六人，爲普通檢定考試委員，定宥（二十六）在教廳開會。

張輝瓚靈櫬　定期在湘公葬

▲中央社長沙二十四日電　張故師長輝瓚公葬日期及出殯時間，經公葬事務所決定，三月宥（二十六）日黨部軍政界公祭，感（二十七）日教育界警界各公法團體公祭，儉（二十八）日戚友遺族公祭，豔（二十九）日上午十時出殯。並呈請省指導委員會，通令各市縣黨部，轉飭該縣市各報於公祭日起，舉行宣傳週，省政府通令各機關，屆時參加，靈櫬安葬地點，已擇定嶽麓山道林寺八形山。

赴日考察專員　蔣主席日內傳見

考試行政兩院，爲赴日實地考察行政考試銓敘各種制度，乃會同派定考試院秘書許崇灝，參事沈觀鼎，考選會秘書長沈士達，銓敘部秘書長馬洪煥，行政院派參事李大年，秘書胡邁，內政部參事黃原端，教部參事朱葆勤，實業部科長熊傳飛等九人，茲悉蔣主席，以此次赴日考察，頗爲重要，現爲慎重起見，特規定昨日傳見赴日各專員，有所指示，嗣因蔣主席以是日事繁未克接見，俟日內稍得閒暇，再定期傳見，該員等待旅費領着，及傳見後，即首途前往云。

哈斯昨南旋

▲本社二十五日北平專電　哈斯應津水利會約，有（二十五日）赴津，改宥（二十六）日晉京。

交部嘉獎電局員工

今春大風大雪，爲廿年來所僅有，電報電話線路電桿，多被壓斷毀壞，以致話報不通，幸經交通當局嚴令各工務處，限其搶修，始得於最短期間，恢復原狀。交部因此次雪災後，工作最努力者，爲蘇州話局員工，故對於各技術員傳令嘉獎，監工等給予特獎金一次，藉資酬勞云云。

漢黨政聯席會　討論黨政等要務

▲中央社漢口廿六日電　行營定宥（廿六）下午二時，召集省市政府，省市黨部，警備司令部，平漢湘鄂兩路局，漢商會權運局，特稅處，三軍團總部，要塞部，營業稅局，經理分處，鄂豫皖邊署等機關，開黨政軍聯席會，除討論政治黨務等外，並將議及取締小報及通訊社等事。

浙省府預算原則

▲中央社杭州廿五日電　浙省府通過二十年度預算原則，取量入爲出主義，就收入範圍內先行酌定支配標準。

浙建設會議開幕

▲中央社杭州廿五日電　浙省建設行政會議，到會員八十餘人，今晨九時舉行開會式，由委員長石瑛主席致開會辭，省府張主席訓詞，午後二時開正式會議。

新十二師開抵周家口

軍息：新十二師袁英部，此次奉漢行營令，調駐岳州，保護湘鄂路。茲悉該部現已集中信陽，先頭部隊已達周家口，即將由漢轉道岳州，担任防務云。

▲中央社漢口二十五日電　袁英師調駐岳州，已集中信陽，袁有（二十五日）乘快車親往調度，臨行語人，所部定宥（二十六日）晨由信開漢，先駐武昌南湖，整理補充後開岳。

航政局預算　中政會審議中　成立之期在即

交通部自設置上海漢口廣州天津哈爾濱五航政局案，經行政院核准後，即着手編製各該局經常預算書，以期迅速成立。茲聞該項預算，已由該部咨送財部，專案核轉中央政治會議審核，一面又以各該局既須積極組織，亟應刊鑄印信，以資辦公，特遵照頒發印信條例，呈請行政院，轉呈國府，飭由印鑄局鑄發上海等五航政局印及小章各一顆，以便轉發云，再中國商船駕駛員總會臚陳理由，呈請交通部，及早開辦航政局，以資整理，聞交部據呈後，以開辦航政局計議已定，一俟籌備就緒，即當次第設立，特予批令知照矣。

三四師調駐岳口

▲中央社漢口二十五日電　三四師調駐岳口孝感花園，由十一師羅卓英部接防，有（二十五）據三四師代師長何振藩電告，部隊正由孝感徒步開岳口，預計三日內可到，輜重由車運漢，轉輪運往。聞該師駐漢辦事處正準備船隻待用。

時人行踪

▲吳稚暉　於昨日上午十二時五十分由京赴滬。

▲葉楚傖　昨日下午四時半由京赴鎮。

▲李石曾　王伯羣，魏道明等，均於昨晚十一時夜車赴滬。

▲張之江　昨日由揚州來京，將謁蔣主席報告江北剿匪真相。

▲曹浩森　（中央社）南昌二十五日電　軍政部次長曹浩森，敬（二十四）抵贛謁何應欽。

英外相勸告德奧暫停關稅談判
以待國聯行政院之考查
─歐洲經濟聯盟組委會開幕─

▲本社二十六日上海專電　柏林（二十五日）電，巴黎英使館正式布告漢德森已親勸德奧暫停關稅同盟談判，以待國際聯盟行政院之考查。駐德英大使亦稱德奧如允暫停談判，實於各方有益。德總理白魯甯答稱，德奧仍擬繼續進行，但此事包括萬千，故在國際行政院會議開幕前，未必能結束談判。德國並不懼國聯方面之考查德奧同盟的，但當國聯以政治觀察之後，若視此項同盟純爲經濟的，則德將反對之。

▲二十四日巴黎電　歐洲經濟聯盟之組織委員會今午在此開幕，直接參與者凡十一國。此外尚有比利時，挪威，及愛沙尼亞等三國則派有旁聽員列席。各國大多數由其駐法外交官代表。而除英法二國出其外相及外長代表外，他國外交首領參加者，尚有波蘭外長柴勒司基，瑞士外長摩太，丹麥外長孟格等。該會開會時由法外長白里安致開幕詞，然並未提及德奧稅約，斯則出人意料之外者也。後各國代表一致舉白里安主席，白氏繼謂在現在新形勢壓迫之下，歐洲之聯結實不可缺，但該委員會切不可定大而無當之程序，亦不可對於所負之責任抱狹義的觀念。午後委員會集議於密室，因關防甚嚴，各記者除議程上所列各節外，餘無所知。至於德奧問題雖經官方絕對否認，然必占辯論時間之大半，固可預測而知者也。

▲二十四日巴黎電　今日下午組織委員會會議已放棄組織類乎國際聯盟理事會之歐洲理事會計劃，而另行組織一種行政機關，內有主席一人，由各國每年輪流推與副主席一人。副主席之職務與國際聯盟之秘書長相仿，並議決邀請但澤自由城參與歐洲委員會。而對於蘇維埃聯邦之邀請與否，則爭論至爲劇烈。瑞士外長反對蘇聯之參與，而意德則極端主張莫斯科政府之加入，結果議決國際聯盟非會員之三歐洲國家，應一致邀請參與歐洲委員會之經濟論討云。

英自由黨贊助工黨
條件爲施行若干重要政綱
但聲明無契約無同盟關係

▲二十四日倫敦電　自由黨國會議員今日集議五小時半，決定自由黨議員與工黨政府間不須有契約形式，但自由黨允一致贊助工黨政府，惟須政府施行自由黨認爲目前所必要之若干政綱。自由黨後以三十三票對十七票決定關於自由黨在下院對政府應抱態度之宣言，聲明無契約，無同盟，及自由黨之獨立。會衆議定宣言內容暫守秘密，俟喬治星期四日在自由黨候選人公會集議時宣佈。查反對贊助政府之十七八人，中有西門爵士，渠不俟會議終畢，即離席而去。宣言內容既守秘密，故此宣言將與政局有何重要影響，目前無從斷言。黨務指導長辛克萊近已辭職，今日在開會時撤回辭職書，復被推爲指導長。

日議會延期閉會
爲減稅案展長二日

▲念五日東京急電　政府於本日午後六時開臨時閣議協議後，以貴院審查減稅案，形勢不許樂觀，決定將本屆議會會期，展長二日，即辦理展期手續。

▲二十五日東京電　因幣原首相代理問題，濱口首相缺席問題，不景氣問題，軟弱外交問題等，惹起相當波瀾之第五十九屆議會，應於本日閉，其最後之幕，明日舉行閉會式，惟對減稅各法案，除同成會交友俱樂部外，其餘各派尚未決定贊否之態度，握此案運命之研究會，至決定態度，經委員會之審查完畢時止，尚有相當曲行，會期已決定延長。

德奧經濟協定後
意匈協定在計劃中
匈外長在羅馬波蘭亦將加入
美專家研究德奧協定并無不合

▲二十四日巴黎電　巴黎報稱，意大利與匈牙利兩國有關稅協定，如德奧所議者之可能。匈國外長刻遊羅馬，殆與此項計畫有關。意匈聯盟或可列入波蘭，匈在意波之間，當可成天然連接物也。匈不仇視德國計畫，但以未得德國重視爲憾。故可考慮對意之經濟合作國。聞英外相漢德森現出席於國聯委員會議，以研究法外長白里安歐洲聯邦計畫，今日將與白里安透澈討論德奧關稅協定事。

▲二十五日柏林電　華盛頓消息，美商部宣稱，德奧新經濟協定經專家研究後，未能獲見有與現行條約成會議錄抵觸之處，亦不能認此中規定，破壞其他商約中之最惠國條款，德報對此消息極爲重視。

▲二十五日巴黎電　報載英外相漢德森對於德奧協定迄今不允有所表示，有詢之者，則稱英政府法律專家今方研究其內容，在若輩繕送報告以前，不能有所決定。現法之國家主義派報紙攻擊外長白里安益烈，稱其畏葸卑怯，致受德人之紿，但大部份報紙依然態度和平，靜待法政府之處置。

▲二十五日羅馬電　意政府今日正式聲稱，對於德奧協定僅向奧政府詢問詳情，現正由專家加以研究，政府將據其報告決定應付態度。

▲二十五日華沙電　波蘭對於德奧協定不甚措意，其政界與新聞界表示真能受該約影響者，不過捷克斯拉夫一國。往日波蘭與捷克曾因關稅問題屢起爭執，故此次寧願表同情於德奧。半官性質之波蘭日報，僅評論該約爲歷史上第一等要事，絕不表示絲毫懼恐態度，亦無甚反對論調。

▲二十五日不魯塞爾電　比國社會民主黨機關報人民報評論德奧協定，謂盧森堡與比國早已成立關稅合併，且其合併之程度，更有甚於德奧今日之行爲，但迄未有人指盧森堡爲喪失主權。

德國會將閉幕

▲二十四日柏林電　白魯甯內閣似已脫離危險時期，各黨現已同意，俟三月二十七日國會通過預算案三讀後，即行宣告閉幕，約須至十月中旬方始重開。在此國會休息期中，總理得以自由整頓財政，及行政之革新，在國會未閉幕時，遇有稅收減輕之事發生，國會必令內閣對於預算支出，相當之減削也，當今日國會質問時間，社會黨某議員曾提及德奧稅約問題，後謂社會民主黨對於該協定無任歡迎，惜政府未能於事前知照國會之外交委員會云。全德報紙對於國外關於德奧新約之言論，皆儘量披露，而對於種種激起不信任德政府之傳說，則謂以外長寇蒂斯之能力，足以闢諸而證明該新約與其他成約確無抵觸之處。至於政治上之關係，德報多數深信各國政府及言論機關，一俟將來衝動時期過去實在情形大白之後，必可知此約之訂立，並無彼等所疑慮之背景存在也。

印度發生暴動
爲巴迦特辛執行死刑事

▲二十五日康坡爾電　今日此間發生劇烈暴動，死十九人，傷五十人，暴動在舉行反對拉賀爾執行死刑之示威後發作，寺廟回教堂多被攻擊，商店多被劫焚，各紗廠與商行均閉門，當局禁止夜行，最近四小時內，全城在恐慌中，暴動復作，道中死寂，死無數行人，已達三十，暴動者傷百名，乘客路過之汽車，均遭打擊，英兵被毆傷，歐人數名，當局已調英兵與中隊鎮壓，阿拉哈巴已調英兵，魯克諾有警察二百名現正疾驅來此。

▲二十四日康坡爾電　拉賀爾執行死刑後，此間民衆舉行示威行動，繼則發生騷擾，暴衆拾石向電報局貨幣局及法院擲擊。

▲二十四日孟買電　暗殺案中巴迦特辛等三人昨在拉賀爾執行絞刑一事，衆慮其將在全印大會之決議上發生不良之影響，故人心頗爲驚惶不定。棉市今日雖閉，然交易仍暗中進行。今日棉價，每包重七百八十四磅，售二百另三羅比半。

▲二十四日喀拉基電　全印大會會場因拉賀爾執行絞刑之結果，不見勝利牌坊，但見喪服，不聞快樂歡呼之聲，但見黑旗，淒涼之遊行，甘地與貝特爾到此本可得極熱鬧之歡迎，但喀拉基今日之景象，人心憤懣，商業全停，已市場無人。可慨見人心爲之大震，雖死罪之執行，但意外之態度，使全印大會會員採行第二念，印衆料一般人對於甘地之忠貞不因此事而稍變。

首都各界將舉行 革命先烈紀念大會
市黨部昨通知各界派員參加

本月二十九日爲革命先烈紀念日，京市黨部已遵照中央頒佈革命紀念儀式簡明表，擬具舉行紀念辦法，定於是日上午九時，召集各界代表舉行紀念會，昨日已向各界發出通知，請屆時各派代表出席參加，茲錄其通知云：逕啓者，查本月二十九日爲革命先烈紀念日，本會召集本市各機關各團體各學校各下級黨部各民衆團體，於是日上午九時，在本會大禮堂，舉行首都各界紀念革命先烈大會，除分函外，相應函請貴□准時推派代表三人，蒞會參加爲荷。

法國延宕我國收回法權案
蘇省黨整會決議呈請嚴重交涉

（鎮江通訊）蘇省黨整委會，昨（二十五）開第九十次會議，出席委員楊興勤，黃宇人，胡樸安，祁錫勇，曾明煥，馬飲冰，主席黃宇人，茲探錄其重要決議案如下：一，查法帝國主義者對我國收回法權租界等案，延不置復，呈請中央轉飭外交部，嚴重交涉。二，儀徵縣黨部所屬黨員，僅一百另九人，改爲直屬區黨部。三，銅山縣黨務整理委員王仙舟辭職照准。四，函請省政府於仁章路公共體育場台上，設置播音機一架，以便傳播各種集會演講，而廣宣傳。五，句容縣黨員吳濟之開除黨籍期滿，准予轉呈恢復黨籍。

孔祥熙呈辭視察晉省黨務
▲昨日中央常會決議照准

山西軍事之後，金融紊亂，匪患時聞，該省各界，以及旅外同鄉，如平津滬漢粵等處，交發函電，敦勸中委孔祥熙氏回晉籌謀善後。嗣聞孔氏方擬就道，適舊病復發，旋復奉命派充約法起草委員，不克分身，特於日前呈請中央，辭去視察任務，昨日常會業已通過。茲探得孔氏原呈，抄錄於后：呈爲瀝陳下悃，懇予辭去視察山西黨務任務，另派賢能担任，以慰喁望，而免延誤事。竊中央前爲整飭黨務，勤求民隱起見，決議指派中委分區視察，祥熙奉命前往山西，本應及早起行，第以掌理實業部務，正值組織伊始，部署一切，昕夕弗遑，加之宿恙尚未復元，又須就醫診治，因是首途之期，不得不稍行展緩，然仍一面料理部務，準備尅日成行，一面以苗委員培成前赴察綏視察黨務，且對晉省黨情素爲諳習，因商同陳秘書長立夫，託苗委員乘便過晉，先與黨部接洽，并先就晉人中之熟悉黨務情形及地方狀況者，分別委託實地調查，以備將來親行視察之參考，乃方擬擇期就道，復奉命派充約法起草委員，事關訓政期間大法，自不敢稍存懈弛之心，而晉省人民，方承兵燹之後，金融紊亂，匪患頻乘，困苦顛連，情殷呼籲，敦促回晉，函電交馳，祥熙權衡國事之重輕，眷念鄉邦之疾苦，旁惶午夜，焦灼萬分，遂又致失眠之症，近經醫士診查，竊恐如照病體長途跋涉，既恐不克支持，肆應紛繁，更虞難以周顧，再四思維，憂心如擣，誠恐再事延遲，實上無以副中央委託之盛心，下無以酬晉省人民之渴望，惟有瀝陳下悃，伏乞察核，准予辭去視察山西黨務任務，另派賢能担任，以慰喁望，而全要公，不勝迫切待命之至云云。

吳鐵城談 東北黨務工作
▲應普遍宣傳主義 ▲並努力七項運動

▲中央社北平二十六日電　東北四省黨委（二十六）就職，吳鐵城監誓，各機關放假慶祝，吳談各委就職後，黨部即成立，組織民衆團體，辦國選，但在東北情形，應普遍宣傳主義，黨員方面，則應努力於造林道路等七項運動云。

青市黨部 電請中央二事
對法廢止有關領權各約　嚴緝搗毀華北日報主犯

▲中央社青島二十五日電　青市指委會電請中央國府，對法宣布廢止有關領判權各條約，并責其交還廣州灣及漢口租界，嚴厲取締其在上海無線電台營業。

▲中央社青島二十五日電　青市指委會。項電中央，嚴緝搗毀華北日報主犯。

八路特黨委 宣誓就職
林雲陔代表中央監誓

▲中央社廣州二十五日電　八路黨部黨委，從（二十五日）宣誓就職，林雲陔代表中央監誓。

汴市黨部 準備全市大會
定四月一日舉行

▲中央社開封念五日電　汴市黨部以全市代表大會，已定四月一日舉行，現正積極準備一切。

浙省各縣監委不得兼職
▼省監委會通令

（杭州通訊）省監察委員會，昨（二十四）日通令各縣監察委員會常務委員暨各縣監察委員云：爲令遵事，查各縣監察委員會監察委員，責重任專，於各地黨務進行所關非細，本屆中央第四次全體會議，曾決議縣黨部常務委員，不得兼任其他職務，且經解釋，爲兼指執監兩會而言，自應恪切遵守，一體奉行，以樹楷模，而求實效，其各縣監察委員會，有委員一人者，權責尤爲繁重，僅更不得馳騖外經，致涉曠廢，議，茲經本會第五次委員會議決，令飭各縣監察委員會常務委員或監察委員會僅有監察委員一人者，不得兼任其他職務，以重黨務，紀錄在卷，除函同級執行委員會查照，暨分令各縣外，合即令仰遵照毋違，此令。

中央經收所得捐報告
▲二十年一月份

（續）

（中央社）中央經收全國各機關二十年一月份所得捐，業經中央會計科發表，茲照錄於下：

繳款機關	年度月份	（金額）
廣州市教育局	十八，一至三月	一〇四，八一
廣州市教育局	十八，十月	三八，一〇
廣州市公用局	十八，十月	四八，四〇
廣州市教育局	十八，十二月	三八，七三
廣州市公用局	十八，十二月	五〇，八四
廣州市公用局	十九，一月	五一，七八
廣州市教育局	十九，一月	三八，六〇
廣州市工務局	十八，一至三月	四〇九，六五
廣州市工務局	十八，七至八月	二〇一，三六
廣州市公用局	十八，九月	四四，五九
廣州市工務局	十八，九月	一六五，七七
廣州市衛生局	十八，十月	一〇一，八八
廣州市工務局	十八，十月	一七二，二九
廣州市公用局	十八，十月	五一，六〇
廣州市工務局	十八，十月	一七四，五〇
廣州市工務局	十九，一月	一七四，五〇
[illegible]	十八，十二月	三四七，〇四
廣州市購料委員會	十九，一月	二五，五八
廣州市公用局	十八，一至三月	八〇，七六
廣州市公用局	十八，八月	三〇，八二
廣州市公安各局	十七，十二月	一二八，一六
廣州市公安各局	十八，一月	一三〇，一九
廣州市公安局（內）	十八，一至二月	四一九，六二
廣州市公安局（內）	十八，八月	九五，七二
廣州市公安局（各區）	十八，七月	五五，五七
廣州市公安局（各區）	十八，八月	五五，五七
廣州市公安局（內）	十八，九月	一九九，二四
廣州市公安局（各局）	十八，九月	一四三，八四
廣州市公安局（內）	十八，十至十一月	四一五，八二
廣州市公安局（各局）	十八，十至十一月	二八六，三三

（未完）

京市十區七分部 舉行衛生運動

京市十區七分部常務委員連聲海，對於區分部基本工作，頗爲重視，現定於本月二十八日（星期六），舉行衛生運動，以資提倡，上午爲（一）環境大掃除，先期函請市衛生局派清道夫，屆時辦理。（二）鄉民體質檢驗，地點假和會街，市衛生局第一分診所，附近鄉民，均可自由報名檢驗，並於鐵道部診所，爲鄉民及幼兒免費驗牙及療治，下午爲幼兒比賽，報名者已達四十餘人，備有獎品分贈與賽各幼兒，晚間舉行游藝會，開會中由連聲海主席，並已請京市衛生局長梅貽琳到會演講，除各項游藝外，再加映衛生電影，任人參觀，毋須入場券，並聞該分部此次衛生運動，一部分由鐵道部衛生處協助云。

浙省執委會五七次會
▲鄞縣人民團體應去甯波字樣

（杭州通訊）浙江省執行委員會，昨（二十四）開第五十七次會議，出席委員葉溯中，方青儒，許紹棣，張強，陳希豪，列席者楊雲，主席葉溯中。一，省監察委員會函爲諸暨，鎮海，上虞，臨海，建德，宣平等縣黨部，及泰順，青田，武康等縣區黨部，每月收支報

[illegible]

漢市將舉行 國民會議民意測驗
市整委會一四三次會之決議

（漢口通訊）本市整委會，於昨（二十五日）日上午十時，在該會會議室舉行第一四三次例會，出席委員龐鏡塘，劉雲，齊若虛，陳希平，單成儀，閔鈞天，邱鴻鈞，李翼中八人，請假委員王怡基一人，由李翼中主席，蔡樹中紀錄，議決要案甚多，茲探錄其可發表者如下：一，宣傳部呈據國貨運動委員會呈，請將新市場改爲國貨商場，轉呈鑒核案。決議：照轉。二，宣傳部呈，據國貨運委會呈報華成烟草公司張貼已蓋章之廣告，被警署拘罰，請救濟等情，轉呈核示案。決議，轉函市府。三，訓練部呈請准予舉行國民會議本市民意測驗案。決議，准予照辦。四，國貨廠商代表楊汝清等，呈請轉函市政府，維持國貨廣告不收稅原案，令飭財政公安兩局遵辦案，決議，併第二案辦理。五，組織部提，各區黨部呈報住址不明，久不出席黨員大會之黨員，其黨籍究應如何處理，請公決案。決議：請示中央。六，宣傳部訓練部提：茲遵照總理紀念週宣傳委員會組織辦法第二條之規定，擬選派蘇仲平，謝大荒，楊鶴和，林榮葵，彭開智等五人，爲該會委員，請予同意案。決議，通過。七，李委員翼中，陳委員希平提：奉交訓練部所擬審查漢口市黨義教師資格委員會組織規程，業經審查完竣，尚無不合，擬請照原案通過施行，是否有當，請公決案。決議，通過。議畢散會。

城中大世界　地點奇望街　電話二七三一

門票每位一角八分

加增京班名角
選映中外名片
添換新漆椅位
擴充各場遊藝
特排燈彩新戲
新編白話新劇

門票每位一角八分

上海西藏路
一品香大旅社
本社有：悠久的歷史　昭著的信用　寬宏的屋宇　精美的陳設
…地點適宜…　…空氣流暢…　…取價從廉…　…招待週到…
無線電報掛號一九九七七
有線電報掛號〇八〇二

經濟新聞
（二十年三月二十六日）

▲糧食▼

品名	價（每石）
洋熟米	一〇·六〇
次色	一〇·一〇
黃熟米	一〇·〇〇
次色	九·五〇
黑熟米	一一·八〇
次色	一〇·四五
高機米	九·四〇
次色	九·一五
蘇秈	八·五〇
糯冰	七·二〇
糯米	一一·〇〇
又裏河	一二·〇〇
邊江秈稻	四·一〇
裏河秈稻	四·三〇
高等小麥	七·〇〇
次色小麥	六·五〇
黃豆	八·三〇
芝蔴	一一·二五
莞豆	七·八〇
蠶豆	六·五〇
豌豆	八·七〇
料豆	七·二七
六谷	五·三五
葵花	四·一〇

▲麵粉▼

品名	價（每袋）
綠月兔	三·一七
新紅月兔	三·〇五
老紅月兔	三·〇〇
福四號	二·二五
綠寶	三·一二
綠聚汽球	三·〇九
大同大袋	三·六〇
又小袋麩皮	一·八五
（以上爲下關大同麵粉廠出品）	
綠兵船	三·一五
紅兵船	三·〇〇
綠牡丹	三·一五
紅牡丹	三·〇〇
（以上爲無錫茂新麵粉廠出品）	
綠山鹿	三·一五
紅山鹿	三·〇〇
（以上爲無錫九豐麵粉廠出品）	

▲油糖▼

品名	價
老秀山油	每桶 三二·〇〇
淡山油	大桶 三六·二〇
次色	又 二四·〇〇
又	小桶 二七·〇〇
又	又 二〇·四〇
大行桐油	每桶 三四·〇〇
中行桐油	又 二八·一五
小行桐油	又 一八·二〇
大槽蔴油	又 三三·五〇
小槽蔴油	又 二四·三〇
牛莊油	又 二四·三五
豆油	又 二四·〇〇
清油	又 二四·四〇
菜籽油	又 二三·二〇
茶油	又 三八·〇〇

▲棉紗▼

品名	價（每件）
十六支月娥	二四七·〇〇
十四支月娥	二四二·〇〇
十二支月娥	二四〇·〇〇
十支月娥	二二一·〇〇
十二支雙魚	二五九·〇〇
十六支雙魚	二四八·〇〇
十二支雙魚	二四一·〇〇
十支雙魚	二一六·〇〇
十六支織女	二四五·〇〇
十六支八鐘	二四二·〇〇
十六支仙女	二四六·〇〇
二十支九龍	二六〇·〇〇
十支九龍	二一五·〇〇
十六支昇平	二四五·〇〇
又十支	二一八·〇〇
十六支雙鳳	二四〇·〇〇
十六支耕讀	二三二·〇〇

（以上概以國幣一元爲單位）

本市金融
（二十年三月念七日）

▲錢市▼

品名	價
鎮兌	三六·七五〇〇
規元	九六二·〇〇〇〇
龍洋	·六九七二五
英洋	·六九六〇〇
本洋	·六九三〇〇
小角	·六一二〇〇
雜角	·六〇二〇〇
新鈔	·三〇〇〇〇
單	·二四二〇〇

（以上以銀計算以兩爲單位）

▲銀折▼

品名	價
小洋折大洋	八角七九一七
大洋兌小洋	十一角三七四
大洋兌銅元	二八八一文
小洋兌銅元	二五三三文
雜角兌銅元	二四八八文

（以上概以每元計算）

▲金銀▼

品名	價
赤金 收進	九〇·〇〇
又 賣出	九六·〇〇
紋銀 收進	一·三八
又 賣出	一·六八

（以兩計算以元爲單位）

船期一覽
（二十年三月二十八日）

▲長江大輪▼

招商局　三北公司　太古洋行　怡和洋行

上水　下　上水　下　上水　下　上水　下

江順　沐定　蕪湖　溫州　聯和　公和

▲內河小輪▼

揚州班 泰興　蕪湖班 大安　口岸班 吳昌　六合班 泰豐　和州班 泰豐

上海商情簡報
本社三月二十六日上海專電

▲標金（收盤）

品名	月份	價
物品交易所	五月份	六九四，〇〇
後市	五月份	六九〇，五〇
金業交易所	五月份	六九三，〇〇
後市	五月份	六八七，五〇

▲證券物品（收盤）

善後 二月份　又 三月份　關稅 四月份　又 三月份　編遣 四月份　又 三月份　裁兵 四月份　又 二月份　捲 三月份　又 三月份　鹽 四月份　又 三月份　九六 四月份

六二，二〇　六〇，五〇　六二，八〇　六二，七五　七六，二〇　七六，五〇　六九，〇五　六九，六〇　一九，二〇　一九，三〇　九四，〇〇

▲華商證券

善後 三月份　又 四月份　關稅 三月份　又 四月份　編遣 三月份　又 四月份　裁兵 三月份　又 四月份　九六 三月份　又 四月份　二十捲 四月份

六二，一〇　六〇，〇〇　六一，五〇　六二，八〇　六六，三〇　六六，五〇　七八，七〇　七七，〇〇　七九，四〇　七八，七〇　七五，九〇　七四，七〇

▲棉紗　華商紗布（順手十六支棉紗　反手十支二十支代用　人鐘標準）

月期	收盤
三月期收盤	一六六，八〇
四月期收盤	一六八，九〇
五月期收盤	一七〇，四〇
六月期收盤	一七〇，三〇
七月期收盤	一六九，九〇
八月期收盤	一六九，八〇

又 十九捲 三月份 六一，五〇　又 四次捲 四月份 九一，〇〇　整六 三月份 一六，〇〇　又 四月份 九一，五〇　九六 三月份 一三，〇五　金融 四月份 三九，〇〇　七長 四月份 三九，〇〇

▲棉花　華商紗布（漢口細絨標準　俗稱漢西棉花）

月期	收盤
三月期收盤	四〇，四五
四月期收盤	四一，一五
五月期收盤	四一，一〇
六月期收盤	四〇，九九
七月期收盤	四〇，九〇
八月期收盤	

▲麵粉交易所

月期	收盤
三月期收盤	二，〇三〇〇
四月期收盤	
五月期收盤	二，〇〇〇〇
六月期收盤	一，九八七五
七月期收盤	
八月期收盤	一，九九七五

緊要廣告類

聲明圖章遺失

鄙人留存下關中國銀行取款印鑑，醉樵兩字之圖章現已遺失，除向該行聲明作廢另行取保付款外，如該項圖章將來發現作爲無效，特此聲明　李醉樵啓

逕啓者，鄙人於三月廿四日遺失津浦鐵路職員證章一枚，號數二四七，除呈報遺失外，特登報聲明作廢　古關章啓

敬啓者，敝人前日遺失江寧區要塞掩護營第二連少尉符號一方（十六號），除呈請補發外，特此登報申明作廢　應遠啓

茲遺失中央軍校畢業生臨時登記證（三十三號）（三十五號）各一枚，除呈報補發外，特此聲明作廢　潘雲程　吳雨春同啓

民衆的意思
▲請認定舒服廉潔的館子

本市菜館林立指不勝屈欲求地方滿意菜美價廉者殊不易覩至今肆筵設席無所問津焉門帘橋世界大飯店乘時崛起鶴立雞羣局面一新菜色非常新穎調味非常適口地方非常雅潔招呼非常週到社會人士認定爲舒服廉潔的館子云

涇渭

建設大廈。欲求其堅美者。必先固基礎。選良材。烹調筵菜。欲求其鮮美者。亦視其材料之如何耳？中國酒店的菜式。能稱譽於社會。固在招呼妥善。而材料揀選道地。一絲不苟。實爲主因。各界讌會。曾因化了許多麥克。而未能獲菜味之滿意者。曷不移其目標於中國酒店乎？涇渭之分。立時可明。

送禮談

婚嫁壽喪，禮當餽贈，惟是繁文末節，虛耗大而實惠未收；蓋購禮品者祗求依隨俗尚，而受之者殊感無裨實用也。

安樂酒店所營酒菜南貨旅館小酌事業，既占民生遺訓之食住兩要義，復獲京華人士之滿意與需求，則與一般受禮者息息相關，至爲明顯，是故安樂酒店禮券及菜券，久已爲送禮者惟一目的物矣！因其用途繁多，物品任君採擇，且可分期取用，辦法尤極通融，早承受禮者所樂道也。

中國國民黨湖南長沙市黨務整理委員會通告

為通告事凡本市黨員自張桂軍陷省之後離開本市未取得移轉明書者限自登報之日起至本年四月底止遵照黨員移轉登記辦法向本會請求移轉逾期概不發給移轉證明書特此通告

吳寶和為地產補契啓事

本戶所有坐落洪武街第三號地產東至黃姓南至官街西至何姓北至何姓面積一畝零分五毫四契據遺失呈請南京市土地局補契業奉公告張貼地產所在地在案茲再遵章登本報一個月如有發明異議者應在登報期內向土地局提出理由書此告

新發明

三一二一

軟自由呢

春暖御服，最稱適宜，文雅顏色十餘種，質地柔軟，不易起皺，裁製學生裝西裝，尤增美觀而便於工作，頗爲心得。

本社特設縫級部——歡迎來社定製——

服裝價目		
學生裝單	每套……	五元五角
學生裝夾	每套……	八元
西裝單	每套……	七元
西裝夾	每套……	九元五角

上海三友實業社

出品南京發行所

南京大功坊大街　電話二三九七三號

下關二馬路

美得利記

鐘表眼鏡行

正式開幕大廉價贈品

給嬰孩以發育能力

奧斯得靈

此乃一種英國之精煉藥品用酒法服食此藥蘊容有魚肝油中一切滋身要素但無魚腥之味或各種噁氣其味甚甜成人服藥片盛於糖小孩飛中便於攜帶藏袋

含有維他命A（即甲種養生素）從魚肝油中提出

含有維他命C（即丙種養生素）採集自鮮橘中

其味如柑橙醬之甜而可口

奧斯得靈中之各種維他命（即養生素）

含有維他命B（即乙種養生素）在其麥粉中

含有燐質與鈣質皆為興旺血液之珍貴無機物（即礦物）

贈送樣品

各大藥房均有出售

回頭一想果然不錯

有患濁者披閱報章
見山得爾巴黎廣告
照法試服旋即痊好
回頭一想屈指計算
服了一天果然止痛
服了三天果然清濁
服了七天果然斷根
果然靈驗果然不錯
果然……

中國總經理上海國民大藥房

外埠分售處中法五洲各大藥房

風行中華之威士忌酒

「常納華克」方瓶威士忌酒，發明於百餘年前，蒸造於世界名廠，質味醇美，添益精神，允稱酒界巨擘，中華各地，人人愛飲，良有以也。

無論何時何地，如欲飲酒，請呼「常納華克」

上海四馬路四號正廣和公司經理

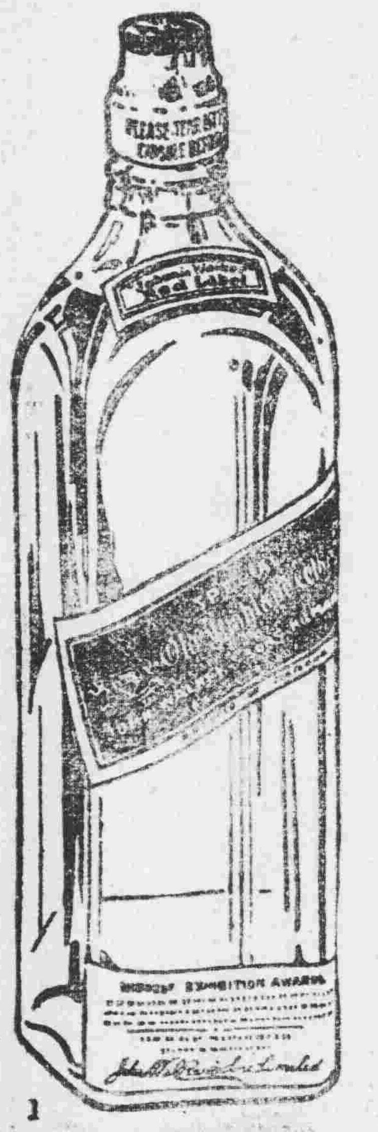

常納華克方瓶威士忌酒

各洋酒店均有出售

參謀本部總務廳啓事

本部職員證章現已遵照規定另製銅質三生的圓形心用白地中嵌槍錨發動機配梅花地球竹節分列參謀本部四字茲定於四月一日起一律更換佩用凡以前形黨徽紅地證章即行作廢除通報函知外並登報聲明

蔡製自由戒烟平安藥水啓事

訓民氏選啓者敝公司發行自由戒烟平安藥水業經兩載多蒙社會歡迎同胞採服遠近遐邇公認為唯一戒烟聖藥蓋戒時既無痛苦亦能照常辦事戒後又無流弊此所以口碑載道也乃去年十月間灌雲縣燕尾港樂羣精鹽公司俞君來函稱在該縣先後買入五元中號兩瓶瓶內附封服法傳單先後歧異特來查詢敝公司審查寄來傳單則一眞一僞除函復俞君證明眞偽外特鄭重啓事如蒙諸君採購本公司自由戒烟水務請諸君注意瓶外玻璃鑄有飛雷牌註册商標及蔡製自由戒烟平安藥水字樣瓶底菊花式并認明服法傳單之字跡爲鉛字藍色白底方可無誤敝公司在灌雲向未設立代理及寄售商號諸君如蒙光顧請就近鎮江大街屈臣氏藥房或首都下關三馬路廣萬隆號國府西街美麗公司採購或則由郵直向敝公司函購方不致被奸商欺騙務望各界立志戒烟首先救己而又救國諸君注意至冒牌奸商已在澈查中矣此啓

價目　大號瓶十元　中號瓶五元　小號瓶三元五角　經濟瓶一元五角

諸君注意　自由平安水是否效驗探聽過好來買兼戒紅丸嗎啡金丹一切毒品

上海江西路三和里中國雷雨製藥公司啓

君知克寧乳粉之優點乎

克寧乳粉，純淨鮮奶製成之奶粉也。裝罐密封。鮮潔無匹。鮮奶除去水分。即爲克寧。換言之，克寧即去水之鮮乳也。鮮乳中之補質如維他命等。克寧無不應有盡有，冷開水溫開水，均易溶化之。克寧乳粉，宜給與嬰孩及童子食之。因其較鮮乳尤易消化。可以養成强壯健康之孩童。沖調甚易。取乳粉一分，傾入於七分之水中。卽成佳美衛生之鮮乳。

各大商店均有出售

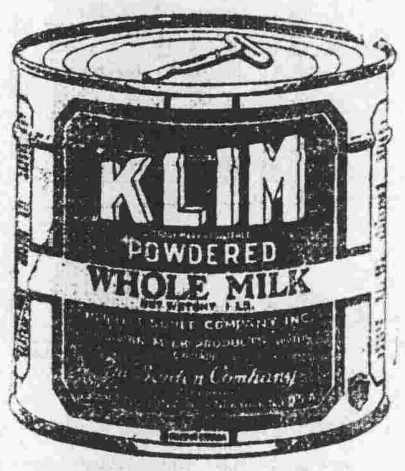

美商吉時洋行總經理

上海南京路廿二號

拜耳大藥廠

拜耳

庫阿可斯

專治肺痨兼補諸虛百損乃肺痨病家唯一之救星

各大藥房均有經售

謹防假冒認明商標

蔣光鼐大破赤匪紀詳
克復贛南三縣　定期大舉圍剿

蔣光鼐入贛後疊克名城，業見本報，茲據廣州通訊，將經過情形追誌如次。

（廣州通訊）第十九路總指揮蔣光鼐，于本月一日由省出發後，業於十四日抵達贛州，即在該處設立行營，指揮剿匪軍事。關于前方情形，十九路後方辦事處，均有電報接到。茲將該處連日所得消息，分誌如下：

▲連克三縣：蔣氏十四日抵贛州後，即派隊偵查匪蹤，計劃進剿。各界民衆特于十六日在大較場開歡迎大會。到者數萬，預祝將匪勦滅。蔣氏有沉痛之演說，民衆願編自衛團，協助剿匪。蔣氏抵贛之時，適萬安崇義一帶之匪，又復猖獗。蔣立命六十一師華振中旅，分道進攻。華旅長調龐成團，向萬安崇義推進；丁榮光團，向烱鶴推進，各向匪衆搜剿。十四夜各部隊與匪接觸，激戰一日夜，匪勢不支，紛向贛西逃竄，遂將萬安，崇義，烱鶴三縣克復。十六日華旅長即發電來省云：丘主任鑒：萬安，崇義，烱鶴三縣，經我軍先後克復，斬俘各千，繳獲步槍土砲無算。刻贛南各幹道，均可暢行無阻，特聞。華振中銑印。

▲肅清土匪：贛州興國一帶除有少數殘餘赤匪外，并有零股土匪。蔣氏抵贛州後，命金漢鼎部之馬坤旅（該旅歸十九路指揮）開回南康，信豐；第八旅毛維壽部九旅張炎部移駐興國；區壽年及劉占雄兩旅，移防贛州至興國沿線。在未向赤匪總攻以前，即分頭搜剿各地土匪。蔣氏並即電召蔡廷楷，沈光漢，戴戟等三師長，暨區壽年，張炎，毛維壽，華振中等各旅長來贛，定于二十日在贛州行營開勦匪會議，討論將匪剿滅辦法。蔡沈兩師長，經先後應召來贛。（支配部隊）自蔡廷楷入贛進駐興國後，已將興國附近五十里以內之赤匪肅清。朱毛等匪，現竄于雩都，石城，寧都，寶華一帶。（按近本報載雩都寧都業爲我軍克復，則匪又少兩根據地矣）。蔣以此次剿匪係在根本肅清，不能如此擊彼竄任彼漏網。匪之趨向，既與從前不同。應將剿匪兵力，重新支配。茲後方辦事處接前方電告，劉占雄，毛維壽兩部，奉調駐興國。張炎，華振中二部，仍同贛州。區壽年旅，調赴江口，以保衛興國至贛州之交通。十九路前方兵力，共有二萬以上。現各部隊積極搜剿土匪，俟孫連仲王金鈺部開抵贛北，布置就緒，即約期總攻，並約駐南雄之李揚敬部出境迎擊，務期一鼓殲滅云。（三月十九日，球）

蘇省國民會議代表選舉合格團體人數統計
▲商工實業三團體▼
▲統共十一萬二千九百四十八人▼

（鎮江通信）國民會議代表選舉江蘇省事務所，前依照中央規定各縣辦理選舉日期表，各縣工商會及實業團體選舉名册，限三月念日前送到以便審查，倘如期不送到者，或逾期送到者，概認爲無效，不付審查。茲悉該所審查組，對于工商會及實業團體之審查，業已完竣，至農教等團體册籍，不日行將開始審查。聞已將審查各選舉册籍，印刷裝訂就緒，並電各縣選舉監督即日派人到所領取選舉票及票匭等。昨有句容江陰等縣陸續到所請領。茲先將各縣經審查合格之工商會及實業團體與人數，分別統計列表于後：

縣別，商會人數，工會人數，實業團體人數
鎮江，四一八，二〇七，九八，
江寧，三二五，
句容，一〇四，
溧水，八二，三六三，
高淳，七二，
上海，一七八，九五，
松江，九七，
南匯，一九一八，
青浦，一四九，
川沙，一二五，
太倉，二〇二，八三，
嘉定，三三九，
寶山，三〇，
崇明，一三〇，一〇〇八，
海門，二六四，七三，
吳縣，二五九，三三五三，
常熟，二〇二，八三二，
崑山，一五一，六〇，
吳江，二七二，六五，
武進，二六一，二二一，
無錫，二五七，五〇三，九七五，
宜興，三三三，三〇五，
江陰，一四四，六三三，
豐縣，三三三，三七九，
沛縣，一〇八，三三八，
蕭縣，三二四，一五七，
碭山，一〇七，三〇四，
邳縣，五八，五八，
江浦，九〇，
六合，一三六，
丹陽，二三六，
金壇，一三八，
溧陽，一〇〇，
靖江，二八七，
南通，七〇五，一一五八三，
如皋，一一〇，
泰興，三八〇，三三六，
淮陰，一八六，
淮安，四三六，一二六七，
泗陽，四八，三〇一，
漣水，二五四，
阜寧，五五，二七一，
鹽城，一八七，八六一，
江都，六三七，
儀徵，二一八，四八，
東臺，七四一，
興化，六二，三四四，
泰縣，一二三，
高郵，二〇三，二二五，
寶應，三一三，一五六，
銅山，五一九，一八〇三，
睢寧，一二二七，
東海，一九九，四〇一二，
灌雲，一二四，三四五，六二，
沭陽，一八二，五九二，

合計：商會代表一〇八一三八，工會代表一〇〇四九七人，實業代表一六九一八。團體：商，四九；工，三八，實業，五。總共：計十一萬二千九百四十八人。（三，二十五，樂）

朱培德徐州閱軍續記

（中央社）徐州特約通訊：參謀本部部長朱培德氏，來徐校軍，曾誌前訊。朱氏於二十四日晚仍宿車上，二十五日晨七時即偕高級參謀袁續熙楊振南及德顧問納森等，並第二校閱班，乘汽車入城，

內務：檢查七師內務。由七師長王均，副師長曾萬鍾，參謀處長裴育德等嚮導。八時開始，先由師直屬部隊起，即赴幹部訓練隊檢查；繼至師營務連駐所。完畢後，旋至九里山營房，分別檢查砲兵營工兵營，以次推及三十七團三十八團四十一團四十二團各部，注意各營連內務清潔衛生，及槍枝裝具子彈經理馬匹各項；朱均嚴密視察，午刻完畢。

練把：朱進餐後，復至九里山，集七師少校以上各級軍官，並由各旅團分抽士兵約五百名，携有迫擊砲山砲機槍各種兵器，至馬廠湖演習實彈射擊。分別三橫隊，由校閱班代訂二百米達之距離，把場北端樹三木牌爲目標；士兵分別演習立把，頗多命中，官長亦間有演習者，朱氏頗爲嘉許。

土工：同時一部軍隊於把場南端演習土工作業，由朱氏面示構築各種工事。計步兵分挖散兵壕站溝跑溝三種。機關砲山砲迫擊砲構築各種掩體，動作頗爲迅速。截至下午六句鐘，演習完畢，朱返車休息。

朱氏於二十五日晨八時復偕各員至九里山校閱該師之野外演習。

野戰：先期由王均抽編兩成團支隊，覓定地點，分東西兩軍。計東面軍爲步兵第四十二團及炮兵連，（附山砲六門）工兵一排，騎兵一排，混合組織，由團長陳紹韓指揮。校閱主任范鍼璜任審判長，席煥然爲審判官。集中於九里山之東端；十一時，開始西進，至天齊廟展開由前衛步哨搜索進展，分三路橫隊，經九里山北，威脅西軍左側背。計西面軍爲三十七團砲兵一連，附山砲六門，騎兵一排，工兵一排，混合組織，由王開楨指揮。校閱員孔繁經任審判長，陳壽川任審判官。分布於鄭莊大孤山，大七里河之線，嚴陣以待，相機轉移攻勢。於下午二時許，由朱發令攻擊。兩混成支隊之先頭步哨接觸後，繼由大部隊分別接觸，。雙方決戰於拾屯龜山。拾屯小孤山之線，均用紙砲火鞭以代火器。砲聲隆隆，步槍如雨，儼如戰陣。朱培德氏任統裁，於雙方佈陣時即乘馬親赴各地視察并指示機宜；嗣在大龜山頭觀戰。至下午五時演習完畢，朱乘汽車返車次休息。（三月二十五日）

勦除赤匪民意測驗
▲總部第二宣傳大隊測驗統計▼

（南昌航訊）總部第二宣傳大隊爲考察一般民衆心理，對於勦共意議是否具有深刻之瞭解起見，特於日前製定「勦共民意測驗表」一種，派員在南昌城廂及附近農村分別測驗。測驗題目共有十個，受測驗者總計三百人。計商界一三八人，農民一〇九人，工人五三人。該隊現已將答案人數用百分法統計完畢，茲探誌於後：

甲，受測驗份子：商，一三八，農，一〇九，工，五三。

乙，答案統計：

一，你信仰什麼主義？答：三民主義者，二七〇人，佔百分之九十。我們種田人不曉得者，二二人。百之七。舊孔教者，六人。民生主義者，一人。未答者，一人。

二，共匪的行爲怎樣？答：殺人放火者，一四八人，佔百分之四九強，焚燒刼殺姦淫擄掠者，六四人，百分之二一，殘酷之極者，二四人。共產公妻，一切殘暴行爲，甚於洪水猛獸者，二一八人，擾害同胞，破壞國體者，二〇人，欺騙農工者，十一人，未答者，十二人，

三，我們爲什麼要剿共？答：是爲民衆解除痛苦者，一〇八人，佔百分之三六，爲救國救民而剿共者，七四人，百分之二四強。剿滅共匪人民才能安居樂業者，五五人。未答者，二一人。因爲他們姦淫燒殺，強佔民產者，十二人。爲求三民主義實現者，十二人，爲求中華民族生存者，十八人。共產主義爲世界所不容者，八人。

四，共匪背後有何國人指使？答：赤俄蘇俄者，一七〇人，佔百之五六強。未答和不知者，八二人，百之二七強。俄國赤匪者，二九人。赤色帝國主義者，十三人。第三國際者，四人。汪精衛與蘇俄者，二人。

五，你相信用什麼方法可以撲滅共匪？答：軍民合作，努力清剿者，一二五人，百之四一強。武裝同志努力服從長官命令，一致勇往直前者，七〇人，百之二三強。未答者，三七人。四省團剿者，三五人。勦匪軍隊要守紀律，與民衆結合，共匪不難肅清者，二一人。宣傳三民主義喚醒民衆者，十二人。

六，人民應當用什麼方法去帮助軍隊剿匪？答：偵察匪情，爲中央軍作嚮導，並協助宣傳運輸工作者，一二二人，佔百之四〇強。組織自衛團體，協助清剿者，五五人，佔百之一八強。未答者，四二人。富者出錢，貧者出力者：四十八。軍民共同奮鬥者，二二人。宣傳共匪罪惡者，一七人。不賣東西給共匪者，二人。

七，中國革命領袖是那一位？答：偉大的孫中山先生，（孫總理）者，一五一人，百之五十。孫總理的信徒蔣總司令（中正介石）者，一一七人，百之三九。堅苦革命的蔣總司令與何部長者十二人。未答者，九人。中國革命的始創人是孫中山先生，現在的領袖，就是蔣主席者，五人。

八，你現在最感覺痛苦的是什麼？答：共匪蹂躪者，一六七人，百之五五強，未答者，三五人。世界不太平者，二五人。收穀不到，東西太貴者，十九人。經濟壓迫與失業者，十五人。

九，你現在所希望的是什麼？答：希望政府有決心，軍隊能努力，於最短期間剿滅三省共匪，以安人民者，一七三人，百之五七強。天下太平者，三九人，百之十三。希望年成豐收東西便宜者，三七人。希望實現三民主義者，二七人。實行訓政，努力建設，俾人民能夠安居樂業者，十六人。希望收回租界，廢除不平等條約使國際地位平等，四人。希望公務人員清廉自潔及救濟難民者，並多設學校者，二人，希望將日俄侮辱侵略我國事件，編印初級課本，以灌輸兒童腦際者，一人、希望省市政府服從國府明令，不擅收舖租者，一人。

十，你對黨國有什麼意見？答：澄清吏治，建設廉潔政府，肅清匪共者。八五人，百之二八強。未答（沒有意見）者，七五人，百之二五。開國民會議，解除人民痛苦，及實現三民主義者，四十人。黨國勦共救民，人民莫不擁戴人，二七人。速謀建設振興實業者，十七人。刷新政治，澈底肅清匪共者，十二人。

河南全省銷鹽總數
年銷二萬萬五千萬斤　以蘆綱分銷區爲最大

（開封通訊）河南處中國腹部，除開封附近產生少數小鹽外，所有全省境內用鹽，均仰給於鄰省。連年交通阻塞，運價高漲，加以過去軍閥之鹽斤附加，因此小民遂不得不食亘古未有之貴鹽。（去年某時，竟漲至每洋一元買鹽五斤）後中央軍至豫，毅然豁免鹽斤附加稅，貧民可無淡食之虞。最近中央立法院之新鹽法頒布既有任人民自由買賣之規定，各地銷鹽之數量，實有切實調查之必要，茲將銷鹽情形統計如下：

河南銷鹽：向分蘆潞淮東四綱。在昔各綱均有專賣權，現在雖仍分綱，然專賣權不似從前之嚴格，不過交通地勢使然耳。計蘆綱爲天津鹽，潞綱爲山西潞安鹽，淮綱爲海州鹽，東綱爲山東鹽。河北及豫東各縣並豫之舞陽一縣，爲蘆綱區域；豫西爲潞綱區域；豫南爲淮綱區域；歸德九縣爲東綱區域。又襄城郟縣葉縣鞏縣南陽方城孟津寶豐八縣，爲潞蘆並銷區域。汝南光山等十四縣爲蘆淮並銷區域。四綱總銷：約計每年爲六十二萬引，（每引四百斤）合計爲二萬萬五千萬斤。財政部河南鹽務處之下各區共設十二分局，三十分卡，茲將局卡名稱調查如下：三河尖分局，設南分卡，北分卡，泉河舖分卡；北分卡往流集分卡，蔣家集分卡。會興鎮分局，設洛陽分卡，河北分卡，上河頭分卡，陝縣北關分卡，觀音堂分卡，渡口分卡。靈寶分局，設卡底鎮分卡，北營分卡，分卡卡鄉分卡，號略鎮分卡，馮佐盤頭鎮分卡。商邱分局，設永城卡，鹿邑卡。荊紫關分局，設李官橋卡。鐵謝分局，設狂口卡，鞏縣卡。康衞城分局，設和村卡，近古卡，田莊卡。鄭州覆驗局，道口製驗局，設龍王廟卡；豐樂鎮製驗局，設湯陰卡。襄八覆驗局。汝光覆驗局，設信陽卡，確山卡，卡河卡。（二十三日）

專載

蘇省整頓公安問題（續）
▲葉主席在省府紀念週講演

取締煙土是原則，包庇是例外；這個原則失掉了，不如將公安分局不要，這在一方面說來是對的。但是總得將取締烟土的原則，用另一方法恢復過來，所以我們還得在取消包庇煙土的分局外，另外去想法子。我曾想到這個問題，在連環保實行以後，或可解決。用連環保制，由人民自己去取締，不必由官廳直接取締，也是一法子。現在內地裏邊，五家聯保，要辦聯保烟土，還可做到。如再緩些時，烟戶增多，則連保就辦不成功了。省政府對此問題，非常關心。近來努力清鄉工作，待清鄉完成，連保辦理妥密之後，一部分無法改善的公安分局，就可以取消。

江蘇的烟土案很多，公安人員也常發生拿獲烟土的事情。拿人家的烟土比拿人家別的東西不同，拿到了土，送交司法機關去，這是越拿多越好，是應該做的本分事。如果拿到了土不送司法機關，要自己撈一筆，這是舞弊，叫做賊刼。公安人員，非嚴辦不可。但這種懲辦，是爲禁烟而辦，不是爲失土的土販而辦的；所以販土的，他們失職的也應該嚴辦。省政府對土案辦理素嚴，這點望大家明白。

關於茶，吃茶的問題很大，本省無論江南北都差不多。凡有十家二十家的鄉鎮，必定有一個茶館。這個茶館，對於鄉鎮間的風氣民情治安教育等的關係，很爲重大。鄉村中是應該有茶館的：農民在田野操作辛勞之後，聚談在茶館之中，是可以得到許多舒適精神恢復氣力的益處的。但茶館往往兼營賭場，私設烟燈，窩藏匪莠，使鄉村經濟，地方治安，發生莫大的惡影響。茶館又常成爲百口衙門，爲民衆爭吵忤鬥的場所且多養成懶惰習性的地方。我常看見許多好青年都沉溺在清談閒樂的茶碗之中，以吃茶爲他的人生觀每日除吃茶外無他事。這實在是一種大損失。不過要禁止茶館開設，是不可能的。我以爲都市中間是不必有，鄉村間却是少不得，但應該轉變方向，將凡有危害地方的都革除淨盡，使茶館成爲一個公共正當的娛樂場所，隨時灌輸民衆教育的知識，講演或唱書—關於民衆教育方面的書—隨時舉行。那麼不但無弊病發生，而無形中且於地方自治問題，民衆教育及地方治安等事，都借此幫助解決不少了。

今天兄弟對於省黨部同志的報告說了一點意思，同時關於這些問題，偶然想到的也拿出報告給各位，沒有什麼統系，希望各位加以研究貢獻意見完了。

成渝馬路行將完成
▲未竣者僅三百五十里

（中央社）重慶通訊：渝簡馬路局永榮隆內路政特派員郭叔渝臯談簡馬路最近狀況：由隆昌茅店子（距燒酒房十二里）起，至成都之馬路，現已完成通車，榮昌段一月內即可修好。郵亭舖工程，已達三分之二。據其當事者談；已可與榮昌同時完成。茲將沿路車票價目分誌如次：（一）茅店子至椑木鎮東岸票價二元（角洋）（二）椑木鎮西岸至資洲，票價二元六角；（三）資州至臨江寺，票價三元四角；（四）臨江寺至簡州，票價一元二角；（五）簡州至成都票價三元。現在由重慶至茅店子，僅三百五十里，尚未完成。目前成渝間往來四日可達，實較昔日十站旱道，便利多矣。

濟南　紀念五三烈士籌備委員會成立
▲推定何思源等爲常委

（濟南快信云）蔡公時夫人郭景鸞女士來濟，尋覓蔡公時遺骸及商埠烈士祠，並在青年會設宴招待黨政各界代表，推定何思源等組織委員會詳議辦法一節，已詳誌昨稿。茲聞本日（二十四日）下午二時，推定之各委員，假膠濟飯店開會。除崔士霖，陳家棟未在濟南外，其餘到者，有何思源，王愷如，張鴻漸，張葦村，邢藍田，陸廷撰，于鴻恆，郭彥民及蔡夫人，蔡玉山等十餘人。由何思源主席，議決辦法如下：一，委員會定名爲紀念五三殉難烈士蔡公時等諸烈士籌備委員會。二，推定何思源，聞承烈，于鴻彥爲常務委員，市府秘書張梅生及郭愚民爲幹事。三，呈報中央及山東省政府，並函各省府，報告本會成立。四，呈省府仍照通過前案在舊交涉署築烈士塚。五，通知現住舊交涉署之大中花棧，限期遷移。

……六，由工務局設計建築烈士祠，及創鑄蔡公時銅像，存公時學校。由蔡夫人設計所需經費，先向省黨部借五三商會，救國基金爲籌備費。四時散會，各委員等復同乘汽車赴大中花棧視察舊交涉署地址云。（二十四日愚）

墨省戶口總數

（政聞社訊）民政廳警務處會同調查本省戶口總數，計民國二十年一月分統計六十一萬五千七百九十戶，三百七十三萬一千二百二十口，男二百十三萬零八百四十六人，女一百六十萬零三百七十四人，內有壯丁八十一萬九千二百二十六人，學童五十萬零五千六百六十七人，有職業一百八十三萬二千二百四十一人，無職業七十四萬八千七百七十人，廢疾四千四百零三人。（屬於宗教者）佛教男十五萬七千零八十三人，女子十三萬一千三百六十二人。道教男七百四十七人；女一百六十八人、回教男七千八百八十九人，女五千九百九十七人，耶穌教男二千七百八十六人；女一千九百七十人。天主教男四千零六十八人，女二千八百零三人。其他男二千四百三十人，女一千八百五十二人。（三月二十一日）

唐紹儀就中山縣長
▲舉五事爲行政標準▼

（廣州通訊）中山訓政會主席唐紹儀，此次由滬南下，于十二日到省，即與陳主席等面商開闢中山港問題。事畢後，于十四日返唐家灣，即于十六日在中山訓政會就中山縣長兼職。省政府特派教育廳長金曾澄前往監誓。是日到會參加者，計有訓政會委員楊子毅，鍾榮光，蔡昌，省府委員林翼中，李洪等同鄉，並有澳門代表，各界代表，學校等各團體，甚衆。情形非常熱烈。統下午二時開會，舉行唐縣長就職典禮。行禮如儀後，監誓金曾澄致詞。繼由來賓演說，最後由唐氏致答詞。至下午三時半開茶會而散。旋即發表縣府所屬各局局長：計財政局長簡煥章，建設局長彭因，教育局長伍壽，土地局長彭壽文，公安局長唐文，縣府各職員，亦即分別委任。唐氏並發出宣言，大意爲：一，扶植民生，二，整理財政，三，辦理自衛，四，發展教育，五，廣納衆言，千餘言，云。

鎮江
▲令撥徐報開辦費

江蘇省黨務整委會，擬在徐州創辦「徐報」，籍啓民智。開辦費四千元，經常費每月二千五百元，除由省黨整會撥開辦費二千元，經常費每月一千元外，其餘開辦費二千元，經常費一千五百元，呈請省府撥助。茲經省府令財廳照撥云。（金）

鹽城
▲籌備民會選舉册籍

本縣縣長杜煒，自奉委爲鹽城縣民選監督以來，對於各同業公會暨農教團體等選舉册籍，以憑彙呈省；杜縣長限期造報册籍，特訂於二十六日審核云。

九江
▲曹浩森抵潯

軍政次長曹浩森偕其夫人來潯。駐潯第五師參謀長郭緘二十三日在振興辦館設讌洗塵，曹氏有日內赴南昌晤孫連仲說。

▲發生腦膜炎

九江市郊近日忽發生腦膜炎，鄉間死者甚多，九江市上患者只數人，公安局現正籌辦預防注射。（二十三日）

蘇省籌備征收營業稅
▲財部修正咨請辦理營業

（鎮江通信）蘇省請征收營業稅條例及施行細則，前經省府第三六七次會議通過，咨請財部備案。蘇省各縣商會因省訂條例超過部訂大綱，曾一度在鎮會議，推派代表赴京晉省請願，請予糾正。茲悉蘇省征收條例，業經財部修正，正待呈請……

安慶
▲皖垣育嬰統計

安慶救濟院之育嬰所。月前民廳曾以該所育嬰統計，派委清查。其呈復文中，有一段該所育嬰統計：[illegible]（三月念四日）

青島
▲青海間發現新礁

日前招商公平輪來青時，該輪內有航校學員二十二人在船實習，在青島海州間余山九十里附近，發現暗礁一座，該處爲青島海州間航輪必經之海線，故圖所未注意。港務局得悉後，已通知航商注意云。（二十四）

皖蘇丹陽湖灘改劃新界確定
▲以天然形勢爲界　行政院令飭遵照

（安慶特訊）皖蘇兩省，丹陽湖灘界務糾葛一案，雙方引證歷史證據，屢次勘議，交涉互毆，無從解決。前經內政部派員會同兩省勘界，遂決議依照勘界條例，以天然形勢爲界，新劃之界線，以河流中心爲界，自運糧河起，經牛尾墩，向西沿石臼湖，南沿塘溝河口，至澄溝，轉南溝，止於龍城，凡在界線以內，歸蘇屬。高淳縣管轄之全河以南，劃歸當塗縣管轄。而人民之行政權，則仍當照舊。至墾務水利等問題，在測量施工未完竣以前，暫不得放領興修等情。已呈由行政院，轉行皖蘇兩省政府，轉飭遵照矣。（三月二十四日）

鐵路醫務會議
第一次會通過各要案
▲各路建築員工住宅及規模完備醫院
▲各大站籌設食堂廉定物價以利旅客

鐵道部衛生處召集之全國鐵路醫務會議，業於二十五日開幕，下午開第一次大會，出席代表池博，朱森基，張葆成，施伯聲，許峴青，毛羽鴻，曾同，譚葆成，胡宣明，吳南凱，杭海，崔士傑，陳琰英，陳敬安，鄧眞德，王長三，列席代表金聲，孫逵之，韓立民，孫體言，施錫恩，孫紹裘，姜金科，紀錄杭海，主席胡宣明，茲錄其討論決議事項如下：

議決各案

（甲）建築類（一）應建員工住宅區案，（決議）交由衛生處呈部核准，令行各路籌款分期舉辦，（二）應於各大站籌設食堂，廉定物價，以便旅客案，[illegible]

首都人口逐漸增多
▲警察廳二月份調查結果
▲共計五十八萬五千餘人

首都警察廳，以一月份本京人口，有五八一一五八，較去年已有增加，茲爲明瞭最近情形起見，特將二月份戶口詳細調查完竣，較上月增多三千九百二十九人，茲錄其結果如下：

第一局，戶數九七二四，男三二〇七六，女一九二九四，合計五一三七〇，第二局，戶數九六四六，男三三〇八〇，女二〇八三五，合計五三九一五，第三局，戶數七一六三，[illegible]

社會局檢驗救火器具
▲并擬召集救火會議

京市人口驟增，房屋櫛比，不愼於火，即易肇焚燒之禍，故消防事項，極爲重要，惟消防上應用器具，各救火會並無完善之設備，以致發生火警，臨時無所措置，茲聞社會局有鑒及此，擬於日內派員將本市各救火會消防器具，逐一檢驗，並擬召集救火會議，討論辦法，以期臻於完善云。

津浦路設購料審委會
▲以期料價低廉藉防流弊

津浦路近以購買材料，年需巨款，有力加整頓之必要，除採取無限制招標外，並設立一購料審查委員會，遴派各處專門人員爲委員，關于購置材料之審查，及選定驗收等事，均由該會主任委員臨時指派委員三人或五人，共同審核，公開辦理，所有各處請購各料，均須按照年度擬定預算，彙總標購，以期料價低廉，藉防流弊云。

東箭道火警再誌
▲國府後街東箭道，昨晨發生
全運工程恐受影響　利源公司損失最鉅

火警，略情已誌昨報，茲據調查，共計延燒十八號熊金生木房一間，姚越華白鐵房五大間，馬雲珍草房一間，十九號莫永三木房一間，邵啓成草房一間，二十號康金寶白鐵房三大間，張振聚木房一間，二十一號潘得發白鐵房一大間，尹文德草房一間，二十二號金春炳木房一間，郭榮華草房一間，丁廣三草房一間，姜起炳草房一間，魯歐華白鐵房一間，賴瑞卿白鐵房一間，二十三號張寶氏草房二間，二十四號金春炳草房一間，郭玉成草房一間，魏國有白鐵房二間，朱文忠草房一間，郝立德木房一間，成士林木房一間，陳鴻章草房一間，施永弟草房一間，王徑省草房一間，劉庭玉章房一間，就中尤以承建全國運動大會會場之利源公司，損失最鉅，計燒去白鐵房五間，汽車二輛，水門汀數百石，約值數萬元，該公司，驟蒙重大損失，會場工程，或將暫時停頓，亦未可知。至此次起火原因，多謂係竺達記營造廠工人晚炊遺火未滅所致，經該管警所，派警將竺達記經理竺達甫，工人竺清文，竺信忠，連同證人劉庭玉，一併帶所，經魏巡官審訊，據劉庭玉供稱，年五十七歲，住東箭道與竺達記同號，餘如前情，質之竺達甫供，年四十一歲，浙江人，家住大紗帽巷二十一號，竺清文，供年五十六歲，亦浙江人，住工廠內，竺信忠供年四十四歲，浙江人，住工廠內，均否認起火，該巡官以各執一詞，即送往一局，後經該局訊據供如前情，當着夥友竺清文，竺信忠二人，暫行取保釋出，一面將證人劉庭玉，火頭竺達甫二人，送廳訊辦云。

國內聯運會議昨晨閉幕
開會共計四天　議案七十二件

鐵道部召集之國內聯運會議，自二十三日開會以來，至昨日已有四日，會議亦即於昨晨閉會，計該會議決要案七十二件，昨日下午，則繼續舉行聯運會計會議，僅有提案八件，若昨午能討論完竣，則昨日亦即舉行閉會云。

京滬車變更時刻
四月一日起實行

京滬滬杭甬兩路管理局，近爲便利行車起見，特將現行之行車時刻表，加以修改，業經呈奉鐵道部批准，自四月一日起實行，茲錄修改後由京開滬之時刻表如後，（一）上午〇時三十分，由京開滬之早快車，改爲七時三十分開行，於下午四時二十四分抵滬。（二）上午九時四十五分由京開滬之三四等慢車，提早於上午八時開行，於下午七時五十四分抵滬。（三）上午九時二十五分由京開杭之京杭聯運特別快車，改於上午十時開行，至下午四時五十分抵滬。（四）下午〇時五十分，由京開滬之快車，改於〇時五十五分開行，於下午十時四十二分抵滬。（五）下午四時三十五分，由京開滬之特別快車，改於下午四時三十分開行，於下午十一時十五分抵滬。（六）下午五時〇五分由京開錫之京錫區間車，改於下午四時五十分開行，至下午十一時三十二分抵錫。（七）下午十一時正，由京開滬之夜特別快車，開行時刻仍照舊，但改於翌日上午六時五十三分抵滬。（八）上午七時三十五分由京開滬之快車取銷，另於上午十時二十五分由京增開往滬之頭二三等車一列，於下午九時三十二分抵滬。

江蘇特產展覽會徵集各縣物品
▲籌備委員昨會議
▲定五月五日開幕

實業部國貨陳列館，以各省特產，亟應徵集完備，特於二十年工作計劃大綱，規定按年舉辦各省特產展覽會，並先從江蘇着手，經擬具計劃，定五月五日開幕，呈經實業部核准，分令江蘇農建兩廳，會銜轉飭各縣縣長，暨實業團體，限四月二十日以前，征品運京，該館指派唐奇，邱濬，陳光炳，楊輝光，王鼎元，爲籌備委員，昨日下午二時，開第一次籌備會，決議（一）先行發函各縣政黨政機關及商會，請其預先徵集，（二）分配派員出發區域及路線，因有日期經費種種關係，先行審查，俾圖便捷，（三）以揚州，南通，銅山，東海，無錫，上海，爲徵品集運地點，（四）趕製調查表格。

警廳嚴防疫癘
▲舉行春季種痘
▲定自今日開始

首都警察廳長吳思豫，前以所屬職員長警，爲數衆多，爲謀預防疫癘，藉保健康起見，特令飭內外各部，先行造具名冊，呈廳考核，以便定期舉行種痘，而重衛生，其經過情形，已誌日前本報，茲悉該項痘苗材料，業向滬方購到，各項手續，亦經籌備完竣，定自今日（二十七日）起，開始布種，約至下月十一日，可以藏事，昨已分別令知，妥爲準備，茲將其原令及種痘日程，分錄於次：

▲原令　爲令遵事，案查本廳及所屬，舉行春季種痘一案，業經頒發調查人數名冊式樣，令飭限期造送在案，現在痘苗材料，已向滬購到，並定自三月二十七日起，至四月十一日止，由本廳派醫官，按日分赴各屬，依此輪流佈種，除分令外，合行檢同日程表一紙，隨令附發，令仰該局長轉飭所屬，屆時召集員警人等，靜候施種，毋得延誤，此令。

▲日程　三月二十七日，秘書室，總務科，保安科，督察處，技正室，二十八日，訓練處，司法科，偵探隊，拘留室，三十日，第一局及二郎廟消防隊，三十一日，第二局及承恩寺消防分隊，四月一日，第三局及第一公園消防隊，二日，第四局，三日，第五局，四日，第六局及長樂街消防隊，六日，第七局，七日，第八局，八日，第九局及鼓樓消防隊，九日，第十局，十日，第十一局及下關消防隊，十一日，第十二局。

婦女代表昨日三次請願
要求參加國民選舉

京市婦女團體，爲請求參加國民會議以重女權一案，曾經中央批令於各民衆團體參加選舉，該婦女團體，昨（二十六）日午後三時，又推代表陳逸雲，唐國楨，談杜英，謝緯鵬，李梅侶，王百靈等再赴中央作第三度之請願，當由中央委員陳立夫先生接見，該代表等陳述意見後，陳委員允爲轉達中央設法補救云。

各省市禁煙經費應歸地方支出
▲由中央設置及直轄者歸國家支出

中央禁烟委員會，以新疆省政府，咨送各縣禁烟經費支出計算書，將所支經費，列入國家支出，於奉頒十九年度試辦預算章程支出標準，是否相符，事屬財政部主管，當經該會函詢財政部，茲准該部函復，以預算與政策相表裏，凡支出標準內，未經明定之各機關經費，應歸何方列支，宜依管轄系統爲區別，其由中央設置及直轄者，歸國家支出，由地方設置及管轄者，歸地方支出，以昭平允，各省市禁烟經費，可依此辦理云云。

保險業公會昨開成立大會
▲選舉執委通過會章

京市保險業同業公會，自經呈奉市民訓會發給許可證，准予籌備後，業將各項事務，辦理完竣，爰於昨日（二十六日）下午二時，在下關天保里會所，舉行正式成立大會，到會出席者，除全體會員外，并有黨政軍警各機關代表指導監視，如儀開會後，首由主席報告開會宗旨，次爲各代表相繼訓詞，及通過會章，旋即散票選舉，揭曉結果，馬梓卿，謝炳之，張夢文，陳安國，沈安甫，徐金洲，徐翼程，高六也，伍寬齋，均當選爲執行委員，張寶夫，盧少書，錢錫麟，陳壽芝，均當選爲候補執行委員，末更互推徐翼程爲主席，沈安甫，陳安國，爲常務委員，謝炳之爲總務科主任，張夢文爲調查科主任，伍寬齋爲組織科主任，遂宣告散會。

宮後山將建築小學校
▲境內墳墓一律遷移

本京宮後山官路以北一帶，市有地皮三十餘畝，業經市土地局劃歸市教育局，作爲建設小學校舍之用，并已呈奉市府核准備案在案，現該局以該處地畝需用甚急，所有墳墓，亟應遷移，以便整理地面，早日興工，查該地四面界址，均樹有木牌，極易識別，其中南段一帶，約十餘畝，所有墳墓着即先行遷移，有主者自行遷移，無主者則由該局代爲遷移埋葬云。

趙靜卿親投訴狀
▲與趙清廉婚姻糾葛

（民智社）前新三旅長趙清廉，與趙靜卿女士之婚姻糾葛一案，自迭見報端後，一般注意斯案者，莫不關心切切，記者因女士曾稱將于日內至法院起訴云云，故日來每到法院時，必多方刺探，乃竟信息杳然，疑已作罷，前日記者於下午三時許，在法院時，忽見女士立在該院刑事收狀處門首，及記者往視，則已杳如黃鶴，不知去向，詢諸法院中人，知女士已購刑事狀紙而去，昨（二十六日）下午，記者抵法院時，女士已先在，身着紫色短旗袍，手持刑事訴狀，正在投遞，記者至此始知其訴訟仍在進行，並未中止，據聞女士在旅社中，自前次談話發表後，每日前往訪者，頗不乏人，女士以憂鬱之身，不勝其煩，均一概婉却云。

王婆子私收財禮　鄭巧兒問罪興師
警局不管逕赴法院起訴

鄭維屏，年四十一歲，江都縣人，住居五福巷九號門牌，以開設木匠店爲業，髮妻崔氏，生有子女各一，子名桂武，年二十歲，隨鄭料理店務，女名巧兒，芳齡二九，稍具姿色，經其父倩託住居大倉巷七號門牌之王媼，代爲物色佳婿，俾了向平之願，王受託後，盡力張羅，適有住居南門外之商人魏曉民者，年三十歲，江寧縣人，尚無妻室，亦倩王氏作伐，并願出財禮洋七十元，事成之後，另外重謝，王氏以此發財機會，頗不易得，三言兩語，竟將財禮洋七十元，完全吞沒，惟對於魏某之好事，則一力撮成，於上月初間，魏某迎娶過門，夫婦甚爲伉儷，前日夫妻閒談之際，魏某偶言及所給財禮洋七十元之事，巧兒聞之，極爲詫異，追詰其故，始知被王氏將財禮洋私自吞沒，不禁氣憤，急歸家告諸其父，遂於日昨下午三時許，偕同乃父，詣王氏寓中，大興問罪之師，迫令王氏將吞沒財禮七十元，如數退還，并向鄭魏兩姓道歉，一時雙方言語失和，初則口角，繼以互毆，終則扭控於該管第一分駐所，解送警局訊辦，經審訊結果，以案屬民事，未便受理，遂飭令兩造逕赴法院起訴云。

南京書店運到大批樂器
▲愛好音樂之人可免赴滬之勞

南京書店，自開辦迄今，已七八載，對外營業，有書籍文具等件，交易尚稱不惡，近以都中愛好音樂之人士日多，購買樂器，極感不便，時與滬上一木洋行訂定合同，運到大批西洋樂器，以資發賣，如提琴，鋼琴，口琴，留音機，唱片等項，無不具備，誠南京空前之創舉、想此後都中人士、有音樂興趣者，購買樂器，免去往返京滬之勞，而滿城弦歌，洋洋盈耳，於提高首都民衆美情上必多補助云。

來函

逕啓者，頃閱貴報載有社會局將派員調查工人家計一則，查本局規定最低工資率，以便調查工人家計，乃自十八年十月份起，至十九年三月份止，調查共六閱月，早已辦理完竣，工人生活費指數，亦在編算，四月初即能發表，無須再派員調查工人家計；至本局本市工人最低工資率，關於規正擬派員調查全市各業工人年工資，俾作編製工資指數與生活費指數相比較，以便所根據；貴報所載，間有錯誤，京市應請更正，至級公誼。南京市社會局啟，三月二十六日。

專載
書胡定安君「論國醫」後
何霜梅

[illegible]

▲民衆的意思▼
第一公園與體育場之間搭橋的問題

南京的第一公園與公共體育場，因有一水之隔，遂使一般民衆，覺得許多不便；日前有某君發表意思，請當局於河上搭一板橋，以資便利，而當局方面，迄無動靜，不嫌辭費，再來討論一下。按第一公園內，除一網球場外，別無其他運動器械及場所，當遊人於遊憩之後，眼見體育場上，許多健兒，做各種運動，每易惹起運動興致，然因有一水之隔，必須由園內走出了公園大門，再由公園大門走到體育場大門，更由體育場大門走到體育場內，心中如此一想，而運動的興致早已逃到九霄雲外去了。反過來，當一般民衆運動之後，每思在一幽靜美麗的環境之下，休息休息，眼見有公園，近前，然以一水之隔，心想必須繞如此遙遙一個大圈，他們或她們疲倦的身體，也就不肯聽從命令了。索性公園和體育場是離開很遠的，也就罷了，現在明明是毗連的，然而恨不能一步跨過去，這是最易使人們發生不快之感的！因此，這條河上，實有搭一板橋之必要。我現在再替當局方面想想，似亦沒有不能搭橋的理由，只須在橋的兩端，造一個門，當不開放的時候，將門關上；至於平時，在公園方面，只須添一門警，在體育場方面，是不成問題的。如此化費少而收效甚大的事，我希望當局趕快實行才好！

言言三，二十五。於公園內

天氣報告

昨（念六）日下午五時，預告，本京未來天氣晴，風向北及西北，風力和，能見底劣。溫度最高一三，七攝氏，最低七，四攝氏，風信，最多風向，北北西，最大風速，自上午〇時至上午一時三八公里，雨量，昨夜降雨〇，一米厘，國內氣象概況，二十六日上午六時高氣壓一在日本之東，一在中國北部，低氣壓在日本海中，中國各地多西北風，天氣晴，而有雲。

中央日報副刊
（第一四九號）
（二十年三月念七日）

目錄

蘆淸田賦舞弊的起碼辦法……公頎
英美財政制度比較觀……王檢
美國經濟的最近情勢……秋華譯
後方……華蒂重譯

總理告訴我們

古今一切人類之所以要努力，就是因為要求生存，人類因為要有不間斷的生存，所以社會才有不停止的進化。……人類求生存是甚麼問題呢？就是民生問題，所以民生問題才可說是社會進化的原動力，我們能夠明白社會進化的原動力，再來解決社會問題，那才很容易。

蘆淸田賦舞弊的起碼辦法

公頎

[illegible]

幾種是「征忙」銀，不徵漕米的，各里書按田的等則，科徵漕米，領取空白單串按戶清繕，是四聯單的格式：分「易知由單」這是花戶到里書家完漕時，掣此單由花戶赴櫃交換版串的。「版串」櫃書收訖易知由單後，掣此串交由花戶存執的。「銷照」由管串員掣下在逐日流水簿登記以便盤數稽核的。「存根」由管串員保存庫櫃內以備盤查的，另外各里書在造送單串時，並在所管圖冊內將「漕米」「上忙」「下忙」各錄副本一冊，名叫「實徵冊」以備管串員竊取單串時，將此冊調對，以杜隱匿，並備庫櫃，以防里書家內受火災的時候，恐將所管圖冊焚燬，由里書申請將這本「實徵冊」發還，以保存原圖冊完全的用意。但，「實徵冊」經過相當時期後，就舉行一次銷燬了。

徵收田賦的階段——按「漕米」是額賦地丁的漕糧，米石改徵價銀的定制，「上忙」「下忙」是沿襲「夏輸無過六月，秋輸無過十一月」兩稅法的制度，照這樣啓徵上忙的

[illegible]

的，什麼話，糧差似處在葫蘆內一般，不得而知的。而且徵收人員，對於糧差說話，向是命令式的訓詞。糧差是不敢絲毫違悖的，於是各往鄉村向花戶催完，不得不「叫囂乎東西，隳突乎南北，」如限繳清，希免受汚吏種種暴虐的待遇。徵收吏尋這四個月隙間，就把糧差提限繳到的課銀，先行挪存錢莊，掠取一分的利息，甚而典買田地房產，等待征收吏暗限到臨的時期，她們又向主管財政者說出許多困難；或者說是多數花戶泥門到江南，未曾回來，及其相機假說謊詞，其目的在求展緩期限。應不知糧差承催的田賦，久經繳清了，已成為徵收吏不可挪移的基金。再到主管財政者要嚴追或押繳他們，便紛請與主管財政素相交好的土劣，為之說項，非再裁截第二批版串，雖有濟於稅收，於是乘乘相因，弄得批批欠繳，頭緒紛繁，無法追求。積成其鉅的數目。其一班土劣何以受這些徵收汚吏利用呢？且看下面的情由：——因從漕米上每兩帶徵收費四角，上忙下忙各徵徵收費一角六分四釐，糧差是一毫徵收費都得不到。連紙張筆墨，全是糧差自己掏包，這一筆成千累萬的徵收費，輒與地方土劣，互相朋分；到歲終除日，特別孝敬一些，凡是檢舉過徵收吏舞弊的；及地方上文丐和土劣爪牙，爐爐香都要燒到，方得合手稱慶，侵蝕相安。

里書與糧差——利益和徵收吏的苛捐！里書與糧差全是金錢買來承業的圖冊，難道是枵腹從公嗎？不是。糧差所做的手續以及催完奔走之勞，也有相當酬勞的代價，就是承催圖冊內，如果是稻，麥兩季的田地，就收兩季時豐：里書每十畝是十二斤，糧差每十畝是十斤，如是漏田，就收一次，收法同上。但是書差雖然是把時豐收家來，到了冬漕開徵，各花戶到城內完漕的時候，書差兩家各應供給一宿三餐，早到茶館吃麵包，中是六樣餚饌，晚是四餚饌，所有花戶在城完漕的日子，一切都是書差供應的，所以幾討這樣的生活。——里書糧差固然是得不到絲毫徵收費，而且徵收吏每到印掣單串時每年要勒索里書捐每頃一角幾分，糧差每頃是不到二角的苛捐！此項陋規，也是官吏均分的成例，如果書差稍有抗拒，其所管圖冊內單串，就不給與里書糧差了，徵收吏這種一網打盡的手段，多麼毒辣！可憐弱小孤苦的書差，是多麼痛苦！！

徵收吏舞弊最大的——可分兩種：空間性，時間性。空間性特殊的，如國家紀元或遇必要時期；須行豁免田賦的特令。徵收吏便躲在民欠裏面，中飽其財，其數目不可思議的。又如國軍北伐時，被國軍打敗殘餘的軍閥，就憑某某軍需處印戳，到處提款，徵收吏難免僞造的贋鼎。迨國軍底定後，她們便把這些便條，執為證據，如某某軍長，師長，軍需處……提款或解送若干，軍事招待，支撥若干，——如土匪陷城，牠們藉以存庫銀鈔；及有價值債券息票若干，都被土匪刧掠、印串散失，猥藉難稽，種種謊報，徵收吏，簡直是趁伙打刧的強盜！——時間性慣例的忙之時，既如上述，復於裁徵漕開徵之時，多裁少報，或在設櫃員將櫃上所收課銀，先行挪移別用，不報主管八員，由櫃書串案內，把版串撤掣，交於投櫃完納之花戶，復將掣出之串，不在逐日流水簿上，不予登記，使得主管八員核算不出，另將「銷照」由櫃書員註明此扎係某吏挪用，私自藏匿保存，待花戶完納撤櫃之後，主管員，盤徵核對之時，又到了次年六月上忙開徵的時期；再來挪新補舊，以次年彌補本年，庶免脫索，失其旋轉的能力。每隔相當時期，漕串室及忙串室人員，常發現偸竊「版串」、撕撤「存根」「銷照」等情事，這一類人員，釀成重大的漏弊，萬難彌補的時候，才發生這種竊取的事實。但其中人員賢否不同，應在此急切釐期的，便難免偵考比供，同室操戈，互相傾軋了。

一般識者，僉認為差欠田賦是無可置辯的事實，吾敢斷定欠與差欠的田賦，十分之二，其最侵蝕田賦者，實推督徵員，催徵吏，這一類汚吏估十分之八。絕對不謬，何以呢？——民欠是武斷鄉曲，當把持課律沒有清季定得嚴厲，因為課律非常寬假，近今對於課律無綫之科罰，因之各花戶自恃，最後不過多繳有限制的滯納金而後已。——差欠是很不容易的事，因為徵收吏，不容差欠許多，如果差欠的數目愈大，吏欠的數目就難於躲藏，惹得主管人員注目，便容易裁截撤清；差欠目愈小，則吏欠當然易於擱置，即差欠間或有之，吏欠是徵末的了。——吏欠，既如上列狡黠的手段和勢力，那裏有澈清國課的一日！

現在，除切實遵行內政部頒行限止田畝加賦八條辦法外，在土地未實行清丈之先，就現狀論，急切不容或緩的新法：（一）嚴防主管財政長官行為腐化，（二）從速取締徵收吏並押追舊欠以裕國課，（三）里書糧差直屬財政局經徵課管理以禁隱匿，（四）財政局每逢裁截漕忙時揭示明限，由糧差直接按成比繳以免積欠，（五）財政局裁截漕忙時待糧差繳清一批後方准再裁以杜侵蝕，（六）徵收費公開支配而杜汚吏侵吞所有陋規一律禁止；（七）仿照建設廳收支保管辦法由財政局按月造表呈廳審核以禁挪墊免掠利息。（完）

英美財政制度比較觀（續）

王檢

七　經費的分類

一，英國，——英國分經費為兩類：（一）從固定基金支付的費用；（二）每年的費用，前者包括公債的利息和司法部的薪俸等。這種費用依法律規定永久從固定基金支付，不必國會每年投票決定。至於每年的費用再分為三部分：關於陸軍的，海軍的，和文官的。這種費用每年必經國會批准。從固定基金支付的費用雖並不連同尋常的行政費用投票決定，但是牠們由財政大臣的財政報告列入國會的權限之內。因此有實際效力的監督保留着，預算表的統一不受損害。

二，美國，——美國的制度分經費為三類，就是：（一）每年的；（二）永久每年的；（三）永久的特種撥款。第一類包括一切平常的行政經費。第二類包括司法部的薪俸以及同英國從固定基金支付的費用相似的其他費用。第三類在英國制度內是沒有的。這一類包括在一年內不能夠完成的河流和海港工程，燈塔，堡壘和其他相似的工程的撥款。這些撥款的數目是限定的，但是時間並不限定。目的在保證工作繼續進行，因此避免因工作中止所生的任何損害。這個原則是完善的，在英國很值得加以考慮。

八　歲收制度

一，英國，——在英國，大約歲收的四分之三從永久的稅得到，這種永久的稅是極少變更的；和不必國會逐年批准。但是為盡出收入和支出起見，有幾種稅——像所得稅和最近取消的茶捐——每年投票決定牠們的稅率或增或減，使收入略為超過支出，藉以避免不足。

二，美國，——但在美國，一切歲收法是永久的，換句話說，牠們在取消或修改以前繼續有效。結果沒有使收支相抵的方法。各年度的收入的規定，在平常的年度內含有一筆盈餘，以防備特別的年度。這種盈餘的存在對於美國財政是有害的。

九　節制和查賬

在英美兩國都有一個有效能的制度，保證國會所宣布的款項按照國會議決的目的使用，而不充其他用途。美國的制度比英國的制度更精工，但是我們現在不必就方法加以比較；這種方法的殊異之處，在詳細情節方面，而不在原則上。

十　款項的保管

一，英國，——款項的收藏和保管在英國利用英格蘭銀行，除指定充地方用的幾種地方稅和稱為『補助金』的幾種部的一切入款外，該銀行接受所收的一切款項，和按照會計檢查官和總查賬員的命令支付。不過，雖英格蘭銀行是政府的銀行，但是並不是國家銀行，這是應該注意的。

二，美國，——在美國，聯邦政府自己充任銀行家。這種制度稱為獨立的國庫；和為便於收集起見，在各重要地點設立支庫。有人以為這麼多的錢不流通於該國的銀行界有一種危險存在，但是因為各州政府用私立銀行做牠們的款項的貯藏所，這個害從來不發生劇烈影響價格。

十一　結論

就以上所陳，我們可以看到美國的財政制度有下述幾個重大的缺點：

一，大概最嚴重的缺點是名義上對於預算負責的財政部長並不節制預算的編製。他沒有憲法上的或者法律上的權力去做這件事。他沒有任何權力削減各部的預算。他的任務不過把牠們分門別類和製成預算書送交國會罷了。對於各部的需要並不加以適當的考慮，或者在相衝突的要求間保持平衡。倘使財政部長提出有關某部的建議，該部——雖不過是一個不重要的部——的部長可以向撥款委員會控訴這種建議。

結果如何，那是可想而知的，每個部不受任何節制；和把牠們的預算數目看做部內不很重要的事很浪費地預算牠的支出。立法者往往利用國家的利益獲得他們的選舉人所希望的讓與物，為達到這個目的起見，採用所謂就是議員互相幫助通過彼此的議案。顯明得很，在這種制度之下預算的總數要比在預算表的統一為重要原則的那種制度——像在英國——之下大得多。

二，第二個重大的缺點是：討論收入的撥款委員會和其他討論支出的經費籌劃委員會或委員會沒有同財政部長商議，或者互相商議的法定義務。因此預算表的兩方面發生極大的差異。這種分散的責任是主要的壞處。許多美國人明白地看到這一點，和提議採用以英國計劃為根據的內閣制度。但是，這不但是改良預算表的規則，並且也是修改憲法，必須有一個勇敢的人提議這種修改，和一個強有力的人實行牠。

三，第三個缺點是收入政策和支出政策間事實上沒有關係，因為這種政策聽憑意見相反的各委員會處理，和下議院內的大多數沒有公認的領袖說明不相符合的地方或者使某一種見解佔優勢。

至於英國的制度，雖不能夠說十分完善，但是運用得很好，和比較的有多少好處，這個觀察上文便可明瞭，現在不再多述了。

美國經濟的最近情勢

秋華譯

開始於一九二九年十月交易所破綻的亞美利加合衆國底恐慌，現在成了一般的恐慌，更深刻地影響于全部面。

胡佛召集的全國實業諮詢會議底恐慌對策，不過演了延長恐慌的配脚。一九三〇年五月初胡佛在合衆國商業會議所底樂觀的演說，因馬上發生了五月股票底崩潰，一蹶無餘。一切經濟雜誌充滿了合衆國不景氣深刻化的記事所載景氣結合指數一九二九年九月為一一五八，低落到一九三〇年為八六·五，合衆國三大產業部門鋼鐵業，汽車工業，建築工業底不振，特別顯著。鋼鐵工業底生產前年使用全生產能力百分之九十，今年則不過百分之五十六，而且還能推知過此的低下，故恐慌中鋼鐵工業生產底最低位，實為百分之三十八。關於汽車工業，據紐約太姆士報所計算，一九二七年七月生產指數為一四〇，本年七月僅只六十，事實上，七月末此指數低落到了三七·九，這是因為福特，古拉哈姆希，阿古拉脫，普蒂阿格，已開阿脫，等工場鎖閉與比伊格，格拉司拉，突倫等工場顯著地限制生產。汽車底國內販賣額，在構成主要國內市場的聯邦準備制度支配地域中，一九三〇年五月至六月一個月中間，減少了百分之二九·七，一九二九年六月以後的減退額達百分之五〇·九，另一方面，斯木脫和爾關稅法案通過了的結果，無疑地要釀貴原料品底價格，限制海外市場，法國汽車及零件底關稅提高就是一個例子，汽車工業底前途是這樣地暗澹，最後，胡佛認為景氣回復的萬治藥的建築工業是怎樣的情形呢？一月以來的契約數和價格總額比之一九二七年估低位；就七月說，比之一九二九年七月減退了百分之三十四，在為合衆建築市場底模範的紐約都市地域內，建築契約底減少到了百分之六十二；所以胡佛底一九三〇年底建築將超過一九二九年底[illegible]也不可相信了。恐慌時價格底急激下落是一般的現象，現在這不僅于自由競爭支配的價格，在獨佔支配的諸部門底價格——鋼人造絲等——也可以見到。這個現象的結果；一方面，因統制價格維持的困難，國際加特爾與國內加特爾被威脅其存在；他方面，因價格之激烈下落，卻發生地方金融資本將加強其力量的現象，然而獨佔與非獨佔部門之間底價格下落底不均等仍然很大——後者作為犧牲受犧牲的非獨佔部門——農業纖維業——更迅速地趨于沒落。

最近美國農民非常窮迫，為救濟農民，故有已為許多人所知道的斯木脫和爾法案底提出，想提高農業生產物底輸入關稅至工業生產品底地步，然而這個農業保護案于通過金融資本支配下的議會中，不知何時，完全轉化為工業保護案，工業生產品進口關稅極重，結果農業受了非常的不利益，加之一九二九年至一九三〇年之間，小麥存有的增加，現在更壓迫着農民，金融資本家對此取如何的態度呢？美國 Wall Street（美國底金融市場）底機關報 Financial Chronicle 發表聯合托拉斯底意見，謂陷美國農業於窮地者是由于美國農業較之歐洲大陸更為獨立，現在美國農業經歷的危機，可比于工業革命之當時，為得農業底合理化，小農底沒落也只好忍淚聽之；這是論理的而且是健全的政策；這樣，美國小農遂被委於沒落，這是美國經濟最近的一種現象。

外國貿易呢？關于這雖說美國是很靈活的，但其趨勢仍然是低落的一途，我們在輸出的原料品完成品底總數底大減的事實中，可明顯地看到世界恐慌底影響。同時，斯木脫和爾關稅案法通過後，能夠想到更加激烈的內地市場防衛戰和關稅牆壁戰；英國商業會議，為防衛內地市場，熱心地討論保護關稅底施行；宣告于民衆。另一方面，輸入商品額底大減說明了南美諸和日本等原料輸出國底危機。

美國資本的輸出也很減退，一九二九年間的資本輸出比之于前一年間有五億六千萬元美金底減少，長期資本的輸出由七億八百萬元美金減至三億八千三百萬元，這是值得特殊注意的；在這點，我們所不能忘記的，是美帝國主義救濟這個恐慌的最後的對策之一在着着資本輸出這個事實，美國在南美已從事於確立其成為金融資本家的地位，她在南美的投資，戰前不過一二億元美金，最近已達五十七億二千萬元，這樣，將從最後稍稍的地方驅逐英國，以事實為背景，美國資本底前衞諸蒙脫為如次的發明：「由美國向南美資本輸出底不足，尖銳化了從此等地域發生而擴大的世界經濟擾亂底諸要因。所以從世界經濟底均衡來看，富于資本的諸國供給此等國家以資本是絕對地必要的」。但是，我們知道這個恐慌底對策終將成為國際的糾紛！特別是英國底最後。在像這樣的情勢之下，美國底失業更加深刻化。失業者底統計，我們在美國不能直接見到。但看勞動局指數：工場就業人員一九三〇年五月超過一九二四年底最低位從一九二九年之九九·二（以一九二六年為一〇〇）降到八七·七。同期間工資支付額由一〇四·八下落至八六。這是關於幾個重要的大工業就業人員底調查，其他無量數農村失業者小企業中的失業者底存在不可以不知道，在 AFL 底 Green 上可以看到加入其組合的人員底失業者百分之二十，如果認這為正當比率，失業者底總數就更見多了。這些事實對于我們大[illegible]地說明了美國經濟底最近情勢。由永久繁榮之頂突落于最深刻的恐慌之谷為美國經濟，今日尚未見到繁榮的曙光。

十月九日譯于政校

本文譯自改造十二卷十號，即本年十月號

名著介紹

後方

（禁轉載）

（十一）

雷馬克原著　黑田禮二譯　華蒂重譯

——『西部戰線平靜無事』底姊妹篇——

（二）酒店之夜

去嗎，以前，即使從別人那兒聽到了「和平」底消息，但是現在從什麼地方來一個秘密命令，不是立刻要被遣回到戰壕中去嗎，這樣的心情始終拋不開，心中無論如何也不能鎮定！大概軍隊中狐疑心是很強的。好消息傳得歡天喜地，結果也是空歡喜，那是乏味的，而且我們以前往往太上當了！所以即使有了高興的消息，我們反而預想牠底反面，不會太上牠底當。並非別有固執的理由……，只因為事與願違之後底心悸在作怪。但所謂「遣回」，一切「和平」之聲實在好像不是假的了。歡欣的，沉靜的心跳緩緩地增高起熱度來。

那時我們通過了一個大的村落。路旁垂着幾個枯萎的花圈。料想以前這道路，一定已經有許多軍隊通過了。起初，村民們有些興奮，以這些花圈表歡迎之意吧！但是這樣一批一批地從後面湧上來，就是他們也確幹不完吧！所以現在我們紛紛經過這里；有誰來招呼呢？我們在旁邊發見了暴露于風雨之中褪了色的「歡迎」底布告；——那周圍是裁了桃色底紙做成，拿柏枝鑲了邊，然而那紙片却怪可憐地在零落了——只有勉強以此表示滿足之意。

那地方底人們，無論我們怎樣地以真摯的表[illegible]一定已經厭倦了吧！雖然如此，但對于我們本身[illegible]」的態度，但肚裏却還渴望着人家給一些溫融的[illegible]至少，年輕的姑娘們也是好的，只要停住，[illegible]就要鬧熱地打粗笨的無線電去的；但現在也完全[illegible]汚穢了？——終究，他們兩人好像絕了望，究竟[illegible]只有純潔的小孩，依然跟着我們。僅有底都[illegible]行進了。我們要不破壞他們底高興，把寶貴的巧[illegible]了。

裴多開雙腕抱起了幼小的女孩。那孩子抓着[illegible]那笨拙的嘴眼，做起滑稽的怪相給她看，所以那[illegible]折嗒地亂打。裴多開裝着發怒一般，緊捉着她[illegible]但是裴多開正想停止裝滑稽的怪相，不知怎[illegible]弄得她高興，但是不成功！孩子只是更加高聲地[illegible]

「咱們大家底臉兒，看去是使小孩子怕的嗎[illegible]

「翻翻紅眼皮或裝裝蝙蝠飛，孩子們倘會愛[illegible]也是戰壕裏底殺人的臉孔……孩子們見了要驚[illegible]

「那是你自己……完全像個紅面惡鬼。」那[illegible]大概，無論哥蜀萊或和馬亞，都有一開口就[illegible]

「那里，我們是血腥氣的呀！所以大家都不[illegible]

「去洗一個澡看吧！」這是佑伯底想頭：「[illegible]

「別說笨話！是洗澡弄得好的嗎？」勃拉[illegible]

我們繼續着枯燥乏味的旅行。

調查京市學齡兒童

定四月九日起開始

市教育局以二十年度施政計劃急待編制，其應先着手者，爲調查學齡兒童，以爲設計之根據，爰於昨日舉行學齡兒童調查委員會，積極籌議一切，茲將其重要決議事項，錄之如左：（一）通令市私立各中小學，派員分往各處演講，使市民明瞭調查意義。（二）印刷宣傳品。（三）佈告市民，一體知悉。（四）擬簡明標語，製就玻璃片，函請電影院插入演映。（五）派員分往警察局，接洽調查事宜。（六）四月九日開始調查，並推定宣傳總務調查文書，四股幹事，暨各區調查員，以專責成云。

教部修正之專科學校規程

昨令發所屬遵照

昨日教部通令各省教育廳市教育局國立專科學校已立案之私立專科學校云：查專科學校規程，業經本部於民國十八年八月公布，並呈請行政院轉呈國民政府備案在案，茲將該規程內條文，酌加修正，除呈請行政院轉呈國民政府備案並分行外，合行抄發該修正規程全文一份，仰即知照，並轉飭所屬專科學校遵照。此令。計抄發修正專科學校規程一份。

大學教授薪給

教部通令調查

昨日教部通令各專科以上學校云：查大學教員，各校約分教授，副教授，講師，助教四級，惟分級標準及薪額，距離各校現行辦法頗不相同，亟應詳查備核。除分行外，合行令仰該校，將教員分級及給薪情形，分別依照附發表式，剋日呈復。倘有關於此類規章，并仰一律檢送，以憑查考。此令。

魯省教局長會議

前日開第一次會

▲濟南二十五日電 魯全省教育局長會議，今早開幕，韓復榘，張鴻漸，張鴻烈等演說，何思源報告各縣教育各種統計，極詳盡，下午開第一次會議，通過電請中央取消內政會議雲南代表提議之取消各縣經費保管委員會案，并請省府通令各縣，此案未經中央解決前，暫緩執行。

青市教育經費年有增加

本年度預算正在編製

（青島通信）青市教育，自我國接收青島後，因軍閥政府對於教育不加注意，無若何之進展。自入黨治之後，先後來長青市者，均感青島教育之落後，力謀改進，惟市長更迭頻仍，未能悉行實行，是可憾耳。查歷年經費，均年有增加，尤以近二年增加率爲高，是誠一佳現象也。

年度	經臨各費
民十一	六八，七○二元
民十四	一四五，八七七元
民十七	一七四，五五一元
民十八	二二七，六六一元
民十九	四一九，八九六元

現十九年度即將結束，二十年度將開始，教育局已着手編製教育經費之預算。日前該局局長徐崇欽，派定主管職員，縝密研究，迭次開會，僉以本市教育事業，基礎薄弱，一切設施，均待整頓發展，需款甚多，希望能增加二十萬元，但市庫支絀，勢非所能。該局迭次與財政局磋商，復飭主管人員熟籌逐項酌減，至少限度必須增加六萬一千九百四十四元，此項數目，祇能維持現狀，非但不能再減，將來遇必要時，仍須呈請追加云。

中大籃球隊

將赴滬參加江大比賽

江南各大學籃球比賽，即將舉行，中央大學體育科男女隊員，定于明日赴滬參加，由該科教員吳德懋，張匯蘭，率領到滬後，住光華大學，比賽日程如下：三月二十九日午後三時，中央對中公，三十日晚七時，中央對復旦，三十一日午后四時，中央對大夏，四月二日午后，中央對交大，（以上除交大外，均男女兩隊同時比賽。）至暨南持志光華三校，則約其來京比賽云。

中法大學旅京學友

組織同學會

北平中法大學，創辦迄今已歷年所，先後畢業學生，爲數已甚衆，近在首都各機關服務者，亦爲數不少。茲有該校旅京學友尹懋昭，張熾，施瑋，章戚初，鄭清，金滿成，陳炎，周秀芳，呂松琴等，爲聯絡京學友感情，及砥礪學行起見，擬發起組織中法大學旅京同學會，并於日前在教部舉行談話會，商洽進行辦法，結果決定先行辦理登記，然後召集大會正式成立，并以在教部施瑋，新民報金滿成處，爲登記地點，凡該校旅京師友，均可前往履行登記，以便正式進行組織云。

全運會開幕不遠

教部令各校勤加練習

俾造成優良紀錄

昨日教部通令全國各專科以上學校云：案奉行政院第八九三號訓令，爲奉國府政府令，以據民國二十年全國運動大會籌備委員會呈，擬定本年十月十日至二十日爲該會開會日期，在首都中央體育場舉行一案，令仰知照等由；並奉第八九四號訓令，以奉國民政府令，轉發民國二十年全國運動大會競賽規程，令仰遵照，並檢同原規程下部，奉此，查全國運動大會，旨在發揚尚武精神，增進民族健康，現距開幕之期不遠，自應由該校督促全體學生勤加練習，俾造成優良紀錄，除分令外合行檢同規程一份，令仰遵照。此令。計附競賽規程一冊（略）

魯全省運動會

定五月六日至九日止舉行

預選參加華北運動會選手

（濟南通訊）山東教育廳，爲預選參加第十五屆華北運動會選手起見，特定於五月六日起至九日止，舉行全省運動會，即名爲參加第十五屆華北運動會預選會大會，名譽會長由省府主席韓復榘担任，會長由教育廳長何思源担任，簡章及組織大綱，均已於今日擬就呈請省府備案，凡山東境內省市縣立或已准立案之私立中等以上學校，及業餘運動團體或個人，均得向本會報名預選。內分二部：（一）男子部：（甲）高級凡大學本科學生及業餘運動團體或個人屬之。（乙）中級中等學校學生屬之。（二）女子部：凡中等以上學校女生及業餘運動團體或個人屬之。

預選辦法 凡球類優勝隊，由戰勝隊向各參加隊挑選半數，餘由戰勝隊挑選之，但網球除外。又因係預選，所有優勝員，均係有分無獎。

運動項目 如下：（一）男子高級，田賽（跳高，撐竿跳高，跳遠，三級跳遠，推十六磅鉛球，擲鐵餅，擲標槍，）（二）男子高級徑賽（百米，二百米，四百米，八百米，一千五百米，萬米，百十米高欄，四百米低欄。）（三）男子高級全能運動，甲，五項運動（跳遠，擲標槍，二百米，擲鐵餅，一千五百米，）乙，十項運動（百米，跳遠，推十六磅鉛球，跳高，四百米，百十米跳欄，擲鐵餅，撐竿跳高，擲標槍，一千五百米）丙，四百米接力，一千六百米接力。（四）男子中級田賽（跳高，撐竿跳高，跳遠，三級跳遠，推十二磅鉛球，擲鐵餅，擲標槍）（五）男子中級徑賽（百米，二百米，四百米，八百米，一千五百米，四百米接力，八百米接力百十米高欄二百米低欄）（六）女子部田徑賽（五十米，百米，二百米，四百米接力，二百米接力，八十米低欄，推八磅鉛球，擲標槍；十二尺壘球擲遠，跳遠，跳高，（七）球類：甲，男子排球，每隊隊員以十二人爲限，女子排球，以十五人爲限。乙，網球，每隊隊員以四人爲限。（男女同）丙，男子棒球，每隊隊員以十五人爲限，丁，女子壘球，每隊隊員以十五人爲限。

華北球賽今日開幕

參加者有籃足球比賽選手

冀吉黑綏察魯晉平津等隊

▲中央社北平二十六日電 華北球賽會，定感（二十七日）儉（二十八）豔（二十九）三日，在彰儀門師大一院舉行，張學良爲會長，張伯苓爲主席，均不能來平，參加者有籃足球比賽選手冀吉黑綏察魯晉及北平天津等隊，定感（二十七）上午八時開幕。

專載

要挽回國家和民族地位

須從心理建設恢復民族自信力

（程天放在河南大學講演）

（開封通訊）十六日上午八時，河南大學舉行總理紀念週，特請中委程天放講演出席者全校教職員學生共六百餘人，由校長李敬齋領導開會，行禮如儀後，即由程委員講演。演詞如下：

主席，各位教職員，各位學生，兄弟於上星期五，曾到貴校來參觀一次，看見建築方面，設備方面，以及全體教職員，學生所表現的精神，實在出乎在南方時的意料之外，參觀以後，得到不少的感想，今天李校長叫兄弟同大家講幾句話，兄弟覺得很愉快的。

各位都是大學的學生，受了很高深的教育，相信對于國家和民族的前途，非常關心，我們看中國民族地位的危險，民族獨立的障礙很多，政治方面，經濟方面，受帝國主義的壓迫，仍然如故，這幾年來，天天喊着打倒帝國主義，但事實上帝國主義，不但沒有打倒，並且更甚於前，十七年日本在濟南，十八年俄國在東三省殺我中國人民，慘無人道，純用野蠻手段，不以文明國家，平等民族相看待，長此以往，政治壓迫經濟壓迫，日深一日，前途的危險極大，將來就有亡國滅種之憂，爲印度安南朝鮮第二。總理於民族主義上，將中國民族的危機，指示給我們，非常清楚。

中國現在的國家和民族所處的地位是如此，我們應當抱着什麼態度呢？是抱消極的態度呢？或是抱積極的態度呢？要抱消極態度，就是以爲中國不可救藥，異常悲觀，一切事務，置之不理，大家都像這樣則更足以促成亡國之禍，我們是不應如此的。我們應當積極，努力奮鬥，地位愈危險，愈要奮鬥！如房屋四面起火，應當盡力的衝出，不應等火來燒，我們也得積極的像這樣去挽回國家地位，和民族地位，但是我們要想挽回，有什麼方法呢？交通事業嗎？農業嗎？工商業嗎？教育事業嗎？兄弟看見這些固然都很要緊，但是必得有個先決的條件，就是要從心理建設，恢復民族的自信力，這一樁事，與國家民族的關係，非常重要。中國現在普遍現像，以爲自己不如西洋民族，人家是好的，我們是不好的，什麼事人家都做得到，我們都做不到，自庚子以後，這種心理，蔓延全國，以前排外，一變而爲媚外，去崇拜外人，要知道排外不對，媚外是更不對，一經媚外，就將自己的自信力，完全消失。這種心理，是很可怕的，隨時隨地，都可以聽得着這種論調，現在舉個可笑的例子：有一個留洋生，回到中國來後，覺得外國什麼都好，中國什麼都不好，一切飲食起居，都不及外國，有一天晚間同他父親，在西湖游玩，他說中國的月色，不及英國太晤士河上的月色，他父親氣極，當給他一個耳光，說他天上月亮，焉能有兩個。這位留洋生，又發議論起來，於是說中國人打耳光，也不及外國。這個笑話，固然是個人的心理，但是中國許多人的心理，確確存有此種觀念，便完全消失自信力。

中文字幕 特別說明

古都大戲院

時間 二時半 五時半 八時半

價目 日戲 樓下二角 樓上三角 四角 夜戲 樓下三角 四角 樓上六角

空前華麗堂皇專映名貴無聲巨片之唯一等高場影

滑稽女星蓮偷演稽上作 明寶瑪主滑無妙

本院以重金得東方開映權

蜜月

老夫老婦 快來多度蜜月
新夫新婦 快來重度蜜月
未夫未婦 快來學度蜜月
多帶香巾 以備儲藏笑淚

加映米曲羅公司滑稽老搭擋 勞萊哈台合串 冒充內行 只此一片 值洋三角

下期開映 野草閒花

南京大戲院

地址 夫子廟新姚家巷 電話 二一九一六零

今日開演

暨南公司最新出品

愛情武俠危險滑稽國產笑片

海上奪寶

攝影 張克瀾
編劇 黃槐生
導演 任雨田
說明 徐碧波
置景 楊濟生
主演 葉娟娟 任雨田 董鶯鶯 王楚琴 劉素卿

預告下期開映的係是兩年前到過本院人人歡迎個個讚許的

火燒青龍寺

價目 前後一律 日戲小洋三角 夜戲小洋四角 軍警 全票二角 童 半票一角

時間 二點半 五點半 八點半

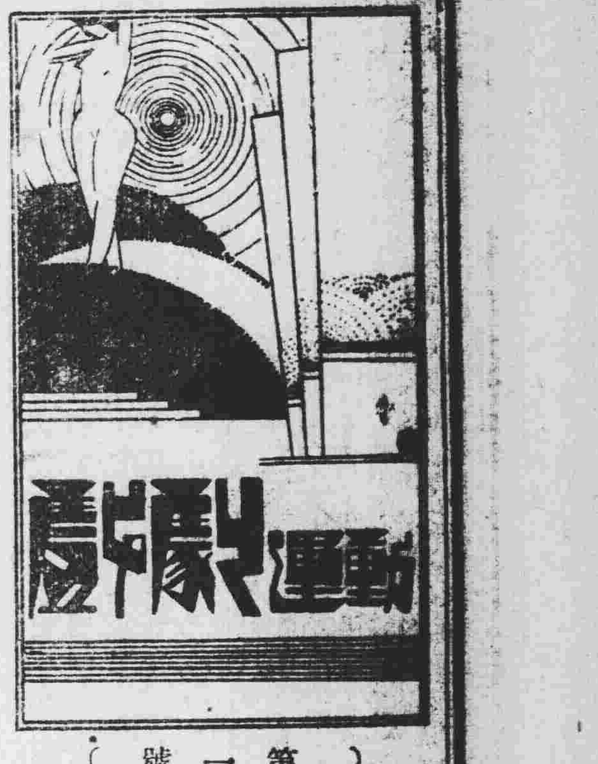

（第一號）
民國二十三年三月念七日
（每逢星期五出版）

戲劇運動的中心問題

馬彥祥

目前，是劇壇的不安寧的時期。

各地的戲劇空氣似乎已不是往日那樣的沉寂了；讀者也漸漸地把放棄過的讀劇的習慣恢復了，他們不僅有讀劇的興趣，而且常常走進劇場裏去。許多從事於戲劇的同志們對於所演的戲劇的種類和演出的方法，也都願意犧牲了精力和金錢去實地的試驗；他們主張要拼棄前代的遺產，而努力於戲劇藝術的新的建設。說是中國的戲劇運動已在開始活躍，大概不是十分誇張的吧！

然而我們的戲劇究竟有了多少的成績，都是疑問。

中國至今沒有一個劇作家曾經寫過一本卓越的偉大的劇本，這是事實。原因無須說，「天才不夠」或「缺少修養」之類的評語都不算是過份，但事實上沒有一個舞台予他們以實驗的機會，未嘗不是一個重要的原因。在許多關心劇運的人都在倡議着要建築一個劇場，以為這樣，演劇的事便可時時舉行。他們很知道劇運之進展是需要實際地努力的，但他們還未想到舞台所給與劇作家的限制是足以影響到整個的劇運的；舞台，實在是戲劇運動的中心問題。

舞台的建築和裝置與戲劇藝術間有着基本的關係，這是事實的限制。試以原始時期的戲劇為例，為什麼偉大的希臘的悲劇會是那樣的型式？這問題，在我們明白了當時的劇場的物質狀況以後，便不難與以解釋。原始的劇場是露天的，並沒有固定的場所，有時在森林中，有時在田野間，有時在曠場上，上面是廣大無限的蒼穹，周圍是無數的羣衆。因為劇場太大了，所以劇作家祇能採取羣衆所熟知的傳說作為題材；又因為劇場與觀衆相距太遠，所以演劇時演員都戴上假面，穿着高低的靴子，（按中國舊劇中的臉譜及靴子也是這樣的用意。）然後在後面的觀衆不至于看不見；又因為演員是這樣的裝扮了，動作不能過于急速和粗暴，所以希臘悲劇的動作都是有節度而且莊嚴的，而劇本的內容也因此不得不趨于抒情的一途；這是當時劇場之物質環境的限制，在現在Aescelus或Sopeocles的作品已不適宜于表演，我們只能把牠們當作詩歌來誦讀，或是在想像中虛構那Dionysus劇場的情景，這理由無待說得是因為他們的戲劇已不宜於現代的舞台，一切劇中的建築物的外形體質以及用具的設備都完全不同了。因為物質環境的改變，戲劇的監制也會隨之兩樣。所以意大利的詩人SemBenelli雖然醉心于露天劇場藝術之古典的表現，特地創作了Sagra della santa Primavera，出演於Turin的廣場，但結果終于是遭了很大的失敗。

同樣的我們如果不明白Globe和Palais Royal劇場的情形便很難澈底了解莎士比亞和莫利哀的戲劇，因為他們的劇本都是為了那兩個劇場寫的，有着那劇場的物質條件的。近代劇的產生不在十六世紀的伊利莎白時代，原因是那時代的舞台不能表演這樣的戲劇。一五七六年，Earl of Leicester的在倫敦城外造了一所真正的劇場——『The Theatre』，過了十五年，纔有莎士比亞的第一篇劇作。那時代的舞台和現代的舞台完全不同，舞台上有一個前台，一層後台，可以同時表演三種事件的動作，所以莎士比亞的劇本像『Romeo and Juliet』的婚筵一幕『Richard III』中的遇鬼一幕和『Hamlet』中的戲中戲等都是利用這三個前後台把幾種動作同時表演，使觀衆看了覺得像是實生活的同時并行的事件一般。然而這在現代的舞台上又是不可能了，這意思，便是說現代劇是不會取法于這種編製的。假如勉強地要把現代的劇本拿到以伊利莎白時代的風度或是在Orange那種根本不用佈景的羅馬劇場中去上演，那結果徒然是糟塌劇本而已。

在中國，舊劇院的建築還是和莎士比亞時代的劇場一樣的簡陋，所以劇本的編製也只能因陋就簡。自從夏月潤由日本歸國，集合了幾個同志，組織新舞台，在上海南市建造了一所較新式的劇場，舊劇纔有正式的佈景，而戲的性質也自然地走到寫實的路上去了。北平的舞台構造和上海的舞台構造根本不同，因此所演的戲也就兩樣，所謂「海派」與「京朝派」的區別，正是南北劇場的區別。這兩年，北平的劇場也逐漸有了改革，如中和園，華樂園等，都已將台前的兩根大柱去掉，并且給了佈景以許多便利，於是如梅蘭芳，程艷秋，荀慧生等的新編戲纔很適宜地得以一本一本地上演。

至於話劇運動呢？歷史已有了十幾年，然而至今還未曾有過一個較完備的舞台。像北平劇場的講堂式的舞台，或是廣州戲劇研究所的兩樓，實在是慚愧得很！上海的劇團常常是借了影戲院來演劇，雖說是有點像舞台，但終究不是表演話劇的舞台。中國沒有個完備的舞台，因此不容易產生偉大的劇作。戲劇家之與舞台正如理化家之與實驗室一樣：理化家離開了實驗室，他不能有所發現；戲劇家沒有舞台，他也不能有所創作；縱使有了滿意的題材，但一想到不是尋常的舞台所能上演的，他會停止了他的創作。因為無論偉大的劇本，不經過舞台上的排演，是沒有生命的。

事實上，許多有名的成功的戲劇家如莎士比亞，莫利哀，易卜生，坪內羅，飛力浦等，他們在戲劇上的地位，都是從劇場中得來的，不是從文字上得來的；他們都會親和舞台發生過密切的關係，有的是做劇場經理，有的是做舞台演員。至於其他有着盛大的榮譽的作家，如拜輪，莎萊，勃朗寧，丁尼生等，他們也都曾在戲劇方面努力過，雖然他們都賦有驚人的天才，但他們只是詩人，「Man of Letters」，而不是戲劇家Men of Theatre。

「為什麼你們不多創作些劇本呢」？有人這樣問我。

「等到我們有了舞台再說；我們不願意寫好了劇本藏在抽屜裏」。我的回答。

不必急急於喊口號，在戲劇運動的開始中，讓我們先來解決這與劇運聯繫着的中心問題！

三，一九。

看戲者言

梁實秋

我不會寫戲，不會演戲，但是我會看戲。我覺得近來熱心戲劇的人漸漸的多了，即以上海一地而論，戲劇的團體已是不少，宣傳戲劇的刊物也漸加多，試驗的公演也常常的有了，但是我覺得一般從事戲劇藝術的人似乎是忽略了我們看戲者的重要。戲不演則已，演起來時候我們看戲者是最重要的份子。編戲者挖心掏肝的創作，導演者力竭聲嘶的指揮，演員十次八次的練習，我都很佩服他們的努力，但是不要忘了，在公演的那一天擠在戲院門口掏幾角錢買門票的還是我們。在報章雜誌上我已讀過一般戲劇作家批評家導演家的長篇大論了，現在我以看戲者的資格也有話說。

我們看戲的目的是為娛樂。要娛樂不一定就是不要藝術。藝術本身是可以有令人娛樂的原質的。我們花錢買票到戲院裏去，老實講，我們並不是要研究什麼藝術，我們也不是去要接受什麼主義，我們只是在一天勞苦工作之暇，到戲院去安安逸逸的坐一晚上，使我們的感官受一點有趣的刺激，使我們的思想得一點深刻的活動。這就是娛樂。看「狸貓換太子」是娛樂，看莎士比亞也是娛樂，不過娛樂中有高低優劣之程度上的差別而已。所以從事戲劇的人，你們若是希望我們看戲者同情于你們的戲劇運動不必大聲疾呼的宣傳，你們只消在你們的藝術裏加一點娛樂的成分，我們看戲者自然而然的來做你們戲劇運動的忠實擁護者了。

娛樂的原則確定之後，我們來研究現在的新劇不能使我們娛樂的原因在那裏，和怎樣去圖補救。

在戲院裏坐好幾點鐘，不是一件容易事。劇本的本身先得要有引人入勝的地方。一個戲並非是一堆人在一起談話，一個戲根本要有一個相當曲折的故事。戲所以能引人入勝，就在于戲本的情節有埋伏起迄，令觀衆感到恐怖，感到悲惆，感到懸疑，感到暢悟。這樣，戲纔能使我們娛快，纔能使我們坐在戲院裏幾個鐘頭。我看過好幾次新戲，都是很認真的戲，但是我都不能等到終局就逃了。說我不能賞識藝術嗎？可是請問誰能犧牲了時間金錢和精力來忍受無聊的厭倦呢？我並不是主張戲劇以能供人娛樂為止，戲劇自有它的更深大的意義，可是戲劇在台上演，若不能使我們看戲者感覺興味，這初步就算是失敗了。從事戲劇的人若不能提到觀衆的心，還談什麼更精湛更玄妙的藝術？我們看戲者有一件事是應該絕對自由的，——假如感覺得戲沒有趣味時，我們隨時可以逃走的。這種自由我在從前看舊戲時是有的，在北京的戲院，軸戲若是壓不住台，看戲的隨時可以『開鬨』，遇到唱做不合的時候，還可隨時喊倒好。在新戲院裏這些惡例是都不准有的了，新戲院裏似乎是瀰漫着藝術的空氣，看戲的人犧牲時間金錢以外，似乎還得要委曲的賞識藝術，這實在是欠忠厚的事。

當然，戲不好，不一定就是劇本不好，在排演和佈景方面等等也許有缺點，我近來看過的戲，差不多有些共同的缺點。我最覺得難堪的，是第一幕第二幕中間要換景很久很久的時間，等得你心煩氣燥，坐立不安，及至幕開之後，佈景是潦草簡陋，不值一顧。這真令人生氣。中國沒有好舞台，沒有好的舞台用具，這都是應該原諒的。然而佈景本來用不着一定要繁複，簡單一點也行，與其弄得不三不四吃力不討好，還不如乾脆用頂簡單頂和諧的單純背景。我看戲，不是要看大規模的佈景，所以我以為現在幼稚的戲劇，大可不必在這方面太費事。

其次講到演員，大概總是欠熟的多，非職業的劇團，尤其是學校裏的劇團，在排演方面很少能令我滿意。演員的言語動作常常都犯生疏的毛病，總好像是鬆懈無力的樣子。這大概就是因為他們練習太少的原故。非職業的演員，大半不肯受嚴格的訓練，大半是急就章，上台之後頂好也不過是像背書一樣，甚或還不如背書那樣流利。演戲一定要展期的訓練，充分的預備，然後纔能自然活潑。從前看京戲，我就最怕看票友客串，因為他們總是不緊湊。近來我看學生演的新戲，也有同樣感覺。

我想最近戲劇運動，應注意這椿事：

（一）趕緊設法籌款建築一個小劇場。

（二）趕緊組織一個職業的劇團。

這兩椿事極重要。現在上海演戲，往往借用學校的禮堂或市內的影戲園，這是都很不合式的。一則台不合用，二則也不能常常公演。自己有了小劇場，戲劇運動可以說是有了中心。職業的劇團也是刻不容緩的，因為拿戲劇做職業，然後他纔能專心致志的去研究預備。從前舊戲科班的制度，有恢復的必要。

最根本的，當然仍是劇本的創作。不過這事勉強不得，我們只好禱告中國現在的戲劇家快快的出世。有了好的戲劇作家，就是不上舞台，我們也可從紙上看到他的戲，或者比到戲院裏去還可少生些閒氣。我最怕好好的一個戲在舞台上被人演得一團糟，我心裏真難受。

編後

戲劇運動不是屬于少數人的，我們絕對不自立門牆；為了確定戲劇藝術的獨立與完成，我們希望各方面的努力於戲劇的同志把他們的力量集中起來，共同來推進這劇運的巨輪。那些拘泥於地域觀念和因襲思想的，是劇運的敵人，我們是要設法剷除的。

本刊的言論是絕對的公開，但我們也有一點限制，無論是理論，是研究，是批評，都須有牠的戲劇的基本原則。劇本，因限於篇幅，暫時不擬刊載。

這一期的梁實秋先生的「看戲者言」，是兩年前替我編的「現代戲劇」月刊寫的，當時因為某種原因未曾刊出。現在，雖然已相隔兩年，不幸，梁先生所說的還有許多是實話，因此，為了供從事劇運的參證，特地在這裏發表了。

最近洪深先生赴津就商，這是我們劇運的損失。我想寫一篇關于他的專論，純然以客觀的立場來評述他的過去的思想和作品；也許下期可以刊出。

本刊的報眉是洪正倫先生畫的，在此致謝。

祥　三，二〇。

民業公司京劇場
地址 花牌樓科巷東　電話 二一四三七號
日夜戲 一七時開演
價目 日夜 特廂一元一元半 月樓一元一元半 頭等正廳七角一元 二等正廳五角 樓廂一元
酬謝顧曲：二十七日夜戲概不加價
小翠花　陳富瑞　小官奎　徐碧雲　李君玉　劉春升　小壽山
各界特煩徐藝員家藏秘本連台接演（兩天）轟動中外偉大名劇
真雷真閃不可不看　前世　臨別紀念　真風真雨不可不看
蘇三豔史
說明
前世蘇三豔史一劇在劇場各伶工均稱之為三世姻緣顧曲家亦能明瞭概略蓋第一世為梁山伯祝英台馬蘭之一段三角戀愛惡姻緣第二世為魏景元其瑞蓮周文貴之又一段三角戀愛惡姻緣第三世為王景龍蘇三沈洪三更一段三角戀愛惡姻緣輾轉三世惡姻緣方始了清其情可憫其事可傳矣梁山伯祝英台之豔跡王景龍蘇三之情史均已撫諸歌壇傳為韻事惟第二世魏景元與蘭瑞蓮之歷史知者既少故無人編成劇本而流諸氍毹徐碧雲藝員極意搜求忽得秘本即請文學大家編譜雜劇排練年餘各項穿插洞房錯配無不盡善盡美不但唱工繁重較他劇加倍吃力其中各項特彩景如蓋橋水殿夢中花舞等無不新穎異常引人入勝且觀過此劇則知徐藝員頭二三四五六七八本蘇三豔史有首尾貫串一氣敬請諸君早臨
當場奉送說明唱詞八時半登場佳座無多務請諸君早臨是幸
貫大元
從未演唱拿手唯一傑作重頭好戲
劉世昌遇難記
明日夜戲
徐藝員臨別紀念只有三天特備戲裝小照及說明唱詞數千份場內奉贈以作紀念品務希各界早臨
明夜准演全大部蘇三豔史
頭二三四本豔史劇目
王公子客諸動春愁金哥兒閒談說豔資惡毒萬千凌辱雖使揮金二百快飲香茶溫桑鄉裏浪擲華錢平康名中重新妝閣沈燕齡別家討宿債趙監王得趣售風流狀頭金盡浪子傷情平地天寒搗婆逐客廟內棲身形同乞丐神前敘舊苦慰癡情易新衣重步入烟花斷青絲良言揮淚緣伊坡前暴徒越貨吏部堂上狎客巡更途窮日暮再乞倡門義重情深暗籌旅費假報魁元共成驪唇誤扮羅綱被闘登程皮氏婦醋海起波瀾沈燕齡毒羨歸地府行賄賂監禁洪桐縣奉公文
起解 太原城多逢公子私訪嬌容落難金哥遠尋舊客赭服銀鐺飄零兩淚驚魂動魄
三堂會審 相情異池憐我憐卿美暗訴前情如癡如夢王金龍公子裝病劉秉役探地訊根由冒充兄長巧囑金哥改扮衙按學瘋婆提八證堂上鞠王婆堂上讞戲巡藏胥吏毒斃親夫罪婦蘇氏判明冤案喜中救蘇三認兄妹假意作悲暗巧機謀當堂報大德劉秉義引虎入籠梟司作伐重盟舊夢巡按藏嬌

明星大戲院
今天日夜開映
張惠民五年唯一傑作
吳素馨主演
華劇影片公司新出品
時間 二時半 五時半 八時半
價目 日戲小洋二角 夜戲小洋三角
流芳百世
柔腸俠骨　末路逢知己　割股療親　貧女報大恩　世態炎涼　好事多梗阻　天網恢恢　強橫盡伏誅　隱俠仗義　險巇化日月　小姑多情　芳名流百世
上述為本片劇情之概略至吳素馨張惠民之表演視華劇前出諸片尤為武俠年來進步電影層片不窮然欲求勇猛如虎如張惠民體貼如吳素馨則如鳳毛麟角不可多得故華劇之武俠片自成一派為別家所不能效嚮也
預告 三十日起開映十七集火燒紅蓮寺票價不加

新光影戲院
地址 二廊廟　電話 二二四〇
三月二十五日至二十七日連映三天
明星影片公司空前偉大唯一國產武俠鉅片
十七集 火燒紅蓮寺

張石川導演
主演 夏佩珍 胡蝶 鄭小秋 王獻齋 蕭英
十七集紅蓮寺的內容較之任何一集為優勝情節之離奇道法之神秘出人意表最足以引人入勝者如紅雲之修鍊法實集十二生有不同之女子盛設肉壇個個出身裸體曲線畢現紅姑得棲霞指點在黑風洞覺得隱身花盜取紅雲貯天羅地網之大葫蘆後為紅雲察覺雙方用掌心雷劇戰屢邀不來之金羅漢恐紅姑有失加入作戰用大雷紅雲奪獲葫蘆崑崙派賴以奏凱此中曲折非筆墨可以形容尚望各界早臨鑑賞是幸
預告 三月二十八日至三十日連映三天 明星公司最新出品 中國銀壇唯一寫實香豔影片 首集銀幕艷史 程步高導演 宣景琳主演
時間 日二時半 五時半 夜八時半
價目 日三角 四角 夜四角 五角 兒童一律小洋二角

國民大戲院

地址 楊公井

電話 二三四四九 二二五七八

時間 二時半 五時半 八時半

今日最後一天開映

惠爾勞傑斯主演

全部浪漫化滑稽對白有聲巨片

到巴黎去

時間 二時半 五時半 八時起

價目

日場 樓下小洋五角 後樓小洋七角 前樓小洋九角

夜場 樓下小洋六角 後樓小洋八角 前樓大洋一元

村佬暴發財，舉家遊巴黎，兒子姘淫婦，愛女被男迷，村佬年雖老，戀花手段高，欲警兒女夢，置身迷人洞，黃臉婆吃醋，大興問罪師，幸能早回頭，巴黎不再遊，奉勸舉世人，莫到巴黎去，巴黎不易居，

明日開映

全部絕妙歌舞滑稽香艷對白巨片

有新的歌　有新的舞　新的滑稽　全片充滿了新的氣象

加映慕維通最新有聲新聞片內有

萬國美女賽艷　但維斯盃網球決賽

新歌舞大會

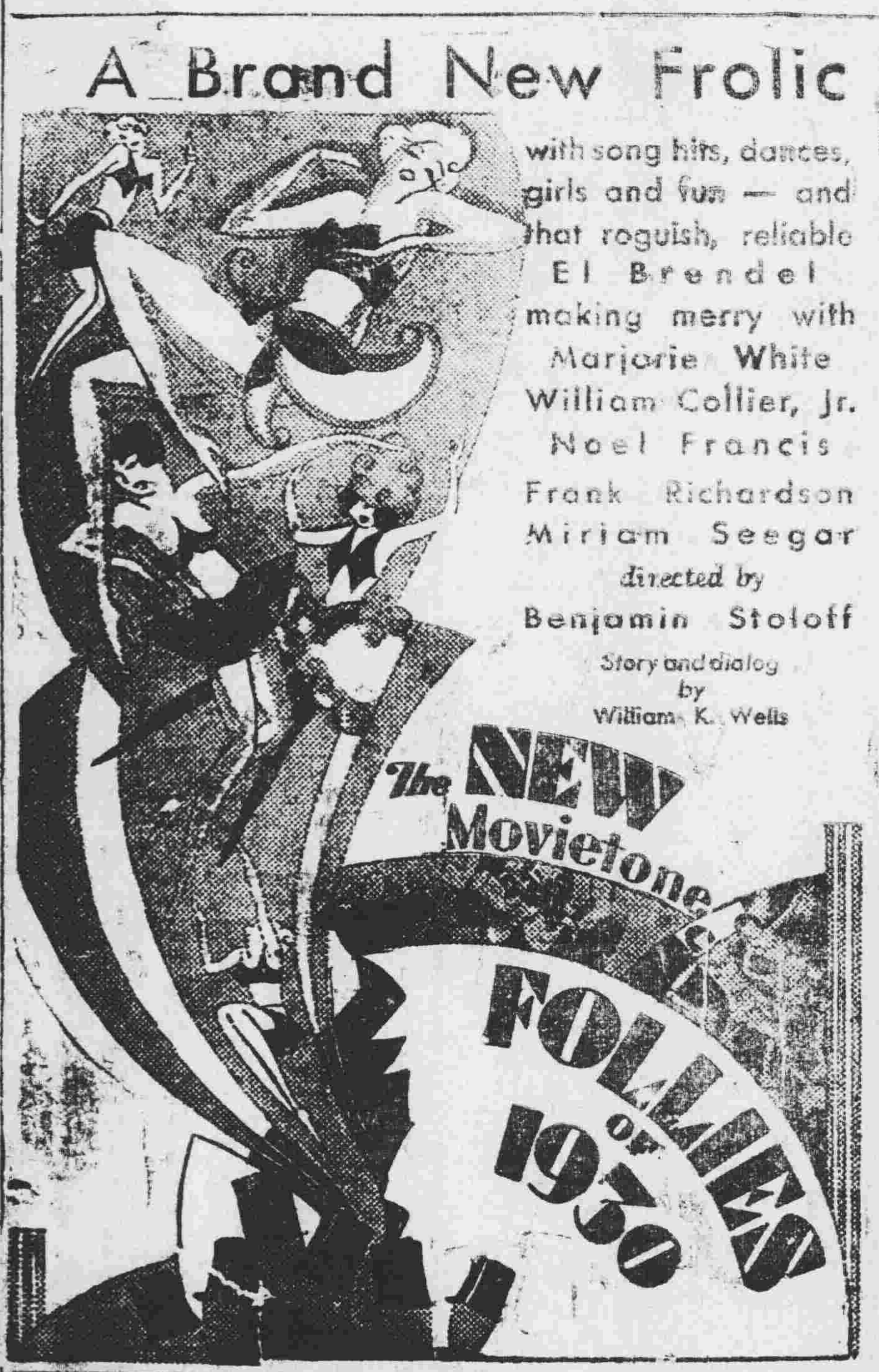

電話二三七三一號

城中大世界 奇望街新建設

美化戲院

念七日戲　天霸拜山　查頭關　杜十娘　伐子都

日戲價目　甲六角　乙四角　丙三角

廿七夜准演　最受歡迎　機關燈彩　有歌有舞　特別好戲

彩景排場比天下第一橋更特別的好戲出現

廣寒宮是……融化歌舞劇，愛美劇，皮簧劇，燈彩劇，於一爐的破天荒藝術

為促美化京劇的先鋒

廣寒宮

廣寒宮是……描寫天上人間意想不到的豔史把一切的歡樂悲哀甜酸苦辣一古腦兒都搬到觀衆眼前

是絕頂妙美神秘的好戲

內容一班

出末財里分袁到天滿仙上宮花宮變測電場子是仙勵▲
現了山，。布的狗台子從，宮有，的燈昇，何女。星開
梅香觀▲、新蝕飄送未廣，一在升不大鶴等都月斗門
花雪者滿凑𦦨月蕩情有寒變宮一到減，霧的從亮，兒
變海如園山玩兒，人過宮嫦，幕月，明朧離月漸明出
了採同梅峨嶺，玉下的礎踏的佈宮眼明空奇亮漸星第
億梅身花嶺兒又免凡新是難機景。看在而▲裏放點一
子一歷，，。是追，貢中宮闕裏▲着閨去王出大點幕
、般蘇香驚▲意天月獻國，，，天神房。兔來，自滿
冉。州雲險滿想狗兒。參覓由進宮妙裹▲追，許行天
冉　鄧十萬台不，在▲台寰梅一四莫、這多活活當仙

明日驚人大貢獻

古今中外絕無僅有希世冒險巨片

山川大繹獅象百獸有聲大傑作

????看????　????看????　????看????　????看????

十年之內恐難再見之鉅片！

打倒一切奇獸鉅片之鉅片！

獸世界

派拉蒙公司希世名作

"INGAGI"

優待各界

最近在上海光陸大戲院開映轟動全滬開空前舊券之紀錄

並不加價

世界大戲院

最後一天　勿失交臂

檢查許可

特准公演

羅克

當代無敵滑稽大王

意想不到之笑話奇談！

性命交關之爬牆把戲！

全部對白滑稽諧趣驚豔有聲空前鉅片

笑話大本營！

危險製造廠！

捉先足登

HAROLD LLOYD in Feet First. a Janamount Jiotano

嘔心瀝血空前之作

危險萬分驚人表演